

LEI Nº 5.183, DE 20 DE SETEMBRO DE 2.023

**“ATUALIZAÇÃO E REESTRUTURAÇÃO O
PLANO MUNICIPAL DE TURISMO DE
ITURAMA/MG”.**

O Prefeito do Município de Iturama, Estado de Minas Gerais, no uso das atribuições legais previstas no inciso I, do Art. 69, da Lei Orgânica Municipal, faz saber que a Câmara Municipal aprovou e ele sanciona a presente Lei:

Art. 1º É instituído a atualização e reestruturação do Plano Municipal de Turismo constante no anexo, parte integrante desta lei, o qual contém a proposta do turismo do Município de Iturama, definindo as diretrizes, os objetivos e as metas, em conformidade com o Plano Nacional de Turismo.

Parágrafo Único. O Plano Municipal de Turismo terá duração de 04 (quatro) anos, a contar de 01 de agosto de 2.023.

Art. 2º É de competência do Conselho Municipal de Turismo de Iturama proceder ao acompanhamento e às avaliações periódicas do Plano Municipal de Turismo para sua implantação e operacionalização.

Art. 3º O município divulgará o Plano Municipal de Turismo para a população visando a participação no acompanhamento de sua execução.

Art. 4º Esta lei será regulamentada por Decreto, no que couber.

Art. 5º Revoga-se as disposições em contrário, em especial a lei Municipal nº de 4.785 de 19 de fevereiro de 2.019.

Art. 6º Esta lei entra em vigor na data de sua publicação, e seus efeitos retroagem ao dia 01 de agosto de 2.023.

Iturama-MG, 20 de setembro de 2.023.

CLAUDIO TOMAZ DE FREITAS
Prefeito do Município de Iturama/MG.

Autor: Poder Executivo.

PLANO MUNICIPAL DE TURISMO DE ITURAMA/MG 2.023/2.027



Entidades envolvidas:

Prefeitura Municipal de Iturama/MG

Secretaria Municipal de Turismo

COMTUR – Conselho Municipal de Turismo

Plano Municipal de Turismo de Iturama/MG.

Trabalho realizado Prefeitura Municipal de Iturama, por meio da Secretaria Municipal de Turismo, que estiveram realizando este trabalho juntamente com o COMTUR e representantes das entidades locais, com o apoio das secretarias do município, como: secretaria municipal de cultura, indústria e comércio, meio ambiente, serviços urbanos e obras, comunicação, esporte e lazer.

Coordenação e Relatoria dos trabalhos: Diógenes de Sousa Neto

Equipe: João Batista Leandro Silva

Antônio Augusto Marques dos Santos

Pedro Henrique Silva





Cláudio Tomaz de Freitas
Prefeito de Iturama/MG.



Olegário Ferreira de Lima
Vice Prefeita de Iturama/MG



Deleon Martins de Almeida
Presidente da Câmara Municipal de Iturama/MG



Sumário

INTRODUÇÃO	7
CAPÍTULO I	8
INVENTÁRIO TURÍSTICO DO MUNICÍPIO	8
Informações Gerais	8
Dados Socioeconômicos	9
Lei das Micro e Pequenas Empresas	13
Habitação e Infraestrutura Urbana	14
Aspectos Físicos	17
Feriados e datas comemorativas	25
Administração Municipal	27
Legislativo Municipal	28
Aspectos legais	30
Associações e grupos	32
Sindicatos	34
Cooperativas	34
INFRAESTRUTURA BÁSICA	35
Sistema de Saneamento	35
Sistema de Limpeza Pública	39
Sistema de Fornecimento de Energia Elétrica	40
HISTÓRICO DO MUNICÍPIO	42
Povoamento	42
Desenvolvimento	43
Município e Comarca	44
Criação da Comarca	45
Formação administrativa	46
SÍMBOLOS DE ITURAMA	47
Brasão de Armas	47
Bandeira Municipal	47
Hino Municipal	48
MEIOS DE ACESSO AO MUNICÍPIO	49
Sistema de Transporte	50
SISTEMA DE COMUNICAÇÃO	52
SISTEMA DE SEGURANÇA PÚBLICA	54
OUTRAS INSTITUIÇÕES PÚBLICAS	58
SISTEMA MÉDICO HOSPITALAR	65
Unidades Públicas	67
Unidades Básicas de Saúde	67
Unidades Particulares	71
Clínicas Médicas / Consultórios	71

Farmácias / Drogarias	73
Clínicas Odontológicas	75
Centro de Fisioterapia	77
Plano de Saúde	79
Clínicas Veterinárias e Agropecuárias	79
SISTEMA EDUCACIONAL	81
Ensino Municipal de Iturama	81
Ensino Médio - Escolas Estaduais	85
Escolas Particulares	87
Cursos Técnicos e Profissionalizantes	88
Ensino Superior	89
OUTROS SERVIÇOS E EQUIPAMENTOS DE APOIO	90
Imobiliárias e corretores de imóveis	90
Sistema Financeiro	91
Casas Lotéricas	93
Correspondente Bancário	94
Postos de Abastecimento de Combustíveis	96
Serviços Mecânicos (bicicletas, borracheiros, motocicletas, automóveis)	97
Casa de Festas / Ranchos	104
Lavanderia	105
Salão de beleza e estética	105
Central de Atendimento ao Cidadão – CAC	107
Locais/templos de manifestações de fé	108
PROJETOS FUTUROS	109
Campus UFTM	109
Projeto Avançar Cidades	117
Frigorífico de Pescado para Desenvolvimento da Agricultura	118
MEIOS DE HOSPEDAGEM	120
Hotéis e Motéis	120
ALIMENTOS & BEBIDAS	124
Açaí, sucos e lanches naturais	124
Bar, Café, Lanches, Lanchonetes e Salgados	125
Buffet	134
Churrascarias	134
Docerias e Padarias	134
Pizzarias / Esfirras / Pastelarias	137
Espetinhos e porções	138
Marmitex / Rotisserie	138
Restaurantes	140
Sorveterias	141
Armazéns / Empórios / Mercarias / Supermercados	142
Bebidas / Açougues / Carvão	146

Distribuição de Gás.....	148
Conveniência.....	148
AGENCIAMENTO E TRANSPORTE	149
Agências de Viagens e Turismo	150
Transportadores turísticos.....	150
Serviço de taxi / Serviço de moto taxi	150
Locadoras de veículos.....	151
OUTROS SERVIÇOS E APOIO TURÍSTICO.....	151
Associação Comercial e Industrial de Iturama - ACIITU	151
Antiquários/ Artesanato/ Artigos Regionais e Religiosos	153
Bijuterias/ Bolsas/ Brindes/ Brinquedos/Presentes.....	153
Brindes/ Brinquedos/ Presentes	156
Calçados/ Moda Fitness/ Moda Praia	157
Confecções/ tecidos / Eixovais/Estamparia / Lingerie	157
Perfumarias/ Produtos de Beleza/ Relojoalherias.....	160
Roupas de Aluguel/ Cama, Mesa e Banho/ Femininas/ Infantil/ Masculinas.....	161
Casas e utensílios de Pesca	169
Material de Construção / Tintas / Madeireira	170
COMÉRCIO LIVRE.....	171
Feira Livre Municipal	171
Associação de Artesãos de Iturama	172
EVENTOS	174
Equipamentos para Eventos	174
Estruturas Físicas de Eventos	174
Empresários de eventos	176
CALENDÁRIO DE EVENTOS	177
LAZER E ENTRETERIMENTO	189
Espaços Livres e Áreas Verdes	189
Academias ao Ar Livre	195
Equipamentos de Lazer e Entretenimento (ginásios, campos, quadras e área de lazer)....	197
ATRATIVOS NATURAIS.....	207
Rio Grande.....	207
Horto Florestal / parques, bosques / trilhas / córregos.....	209
ATRATIVOS NATURAIS, HISTÓRICOS E CULTURAIS REGIONAIS	211
Atrativos Históricos e Culturais	211
Igrejas Católicas	216
Igrejas Evangélicas.....	227
Centros Espíritas / Seitas	234
Fazendas	239
Prainha.....	241
Cratera.....	242
CAPÍTULO II.....	243



Prefeitura de
ITURAMA/MG
TRABALHO QUE GERA RESULTADO
Adm: 2.021/2.024



PLANO DIRETOR DE TURISMO DE ITURAMA	243
PLANO DE AÇÃO	243
DIRETRIZES	245
AÇÕES / PRAZOS / RESULTADOS	262
CAPÍTULO III	262
ESTUDO DA DEMANDA TURÍSTICA	263
REFERÊNCIAS	270
ANEXOS	271

INTRODUÇÃO

O turismo se apresenta atualmente como uma das maiores fontes de renda e divisas para diversos municípios no cenário nacional, e a cada dia novas necessidades são criadas nesse setor. Assim, outros nichos têm de ser buscados para atender tanto o público de massa quanto o público mais seletivo dessa atividade.

Muitos municípios pareçam ser desprovidos de atrativos naturais ou culturais para os visitantes, contudo a criatividade é um fator importante para atrair turistas. Desta forma, a criatividade, a imaginação, a inovação, podem valorizar um atrativo que não é tão aparente, ou desvelar os olhos do turista para outro potencial. Até mesmo o turismo de eventos, embora dependa um pouco mais dos fluxos e das redes (infraestrutura, localização estratégica do município, mercado consumidor importante, etc.), pode ser dinamizado através de bom planejamento da atividade.

O planejamento em si pode direcionar os investimentos, evitando dispêndio de tempo e dinheiro em ações isoladas com pouco ou nenhum resultado prático. E, tendo continuidade por parte dos empreendedores do município, pode tornar-se um círculo virtuoso corroborando para a melhoria das condições de vida da população local.

Cada município possui características peculiares, atrativos turísticos que nem sempre são valorizados ou conhecidos. O despertar para este potencial cria possibilidades para a revitalização da identidade cultural, da preservação ambiental e dos bens patrimoniais.

O plano de turismo do município de Iturama visa o uso racional e planejado de seus potenciais e do que já é produto turístico, visando aumentar o fluxo de visitantes e consequentemente o desenvolvimento de todos os setores econômicos ligados à essa atividade, atenuando assim as taxas de desemprego, pois permite empregar mão de obra de vários níveis de qualificação e com variedade de funções, permitindo também dessa forma a absorção da mão de obra não qualificada através de programas de treinamentos básicos.

A atividade turística planejada permite ainda promover a integração regional e elevar a qualidade de vida da população. Assim, o grande desafio desse plano municipal de turismo está em possibilitar que os investimentos possam de alguma forma beneficiar a maior parte da população e não somente os grandes empreendimentos.

CAPÍTULO I

INVENTÁRIO TURÍSTICO DO MUNICÍPIO

Informações básicas do Município

Iturama é uma cidade do Estado de Minas Gerais e os habitantes se chamam ituramenses.

O município se estende por 1.404,663 km² (2022) e conta com estimativa de 38.295 habitantes (2022) de acordo com o IBGE. A densidade demográfica é de 27,26 habitantes (2022) por km² no território do município.

Vizinha dos municípios de União de Minas, Carneirinho, Limeira do Oeste, Campina Verde e São Francisco de Sales pelo Estado de Minas Gerais e pelo Estado de São Paulo, Mira Estrela, Indiaporã e Ouroeste, Iturama se situa a 63 km a Norte-Leste de Fernandópolis a maior cidade nos arredores.

Situado a 474 metros de altitude, de Iturama tem as seguintes coordenadas geográficas: Latitude: 19° 43' 20" Sul, Longitude: 50° 11' 37" Oeste.

O prefeito de Iturama se chama Cláudio Tomaz de Freitas.

Para todas as formalidades administrativas, você pode ir à prefeitura de Iturama Av. Alexandrita, 1314 - Bairro Jardim Eldorado. Mas você também pode contatar a prefeitura por telefone (34) 3411-9500 ou por e-mail: sec.administracao@iturama.mg.gov.br, site oficial: <http://www.iturama.mg.gov.br/>.

INFORMAÇÕES GERAIS

Dados de Iturama

A cidade de Iturama em Minas Gerais está situada na região Triângulo Mineiro e integra a microrregião de Frutal/MG, faz divisa com os municípios de Carnicrinho/MG, Limreira do Oeste/MG, União de Minas/MG, Campina Verde/MG e São Francisco de Sales/MG. O Município faz parte do Circuito Turístico Rota do Triângulo.

QUADRO RESUMO DOS PRINCIPAIS ÍNDICES DE CARACTERIZAÇÃO DO MUNICÍPIO ¹	
Índice de Desenvolvimento Humano Municipal (2010)	0,747
Faixa do Desenvolvimento Humano Municipal (2010)	Alto (IDHM entre 0,700 e 0,799)
Área de Unidade Territorial	1.404,663 km ²
Estabelecimento de Saúde SUS	19
Matrícula – Ensino Fundamental – 2022	4508
Matrícula – Ensino Médio – 2022	1.323
PIB per capita	R\$ 57.923,01
População residente (estimativa 2022)	38.295
População residente - Homens (estimativa 2022)	19.225
População residente - Mulheres (estimativa 2022)	19070
População residente que frequentava creche ou escola (Censo 2022)	5.831

DADOS SOCIOECONÔMICOS

Aspectos demográficos

Território e população

Área 1.404,663 km² – Habitantes 38.295

Dados populacionais

1 Fontes:

Atlas do Desenvolvimento Humano no Brasil, disponível em
<<http://www.atlasbrasil.org.br/2013/pt/home/>>, acesso em 25/10/2018.

IBGE – Instituto Brasileiro de Geografia e Estatística, disponível em
<<https://www.ibge.gov.br/>>, acesso em 25/10/2018.

População residente - Homens (estimativa 2018) – 19.225

População residente - Mulheres (estimativa 2018) – 19.070

Condições de vida

Índice de Desenvolvimento Humano Municipal (2010) - 0,747

Faixa do Desenvolvimento Humano Municipal (2010) - Alto (IDHM entre 0,700 e 0,799)

Economia

Iturama se destaca como centro regional do Pontal do Triângulo Mineiro, sendo na área da saúde, educação, comércio, hotelaria e de serviços. A economia é baseada na agricultura e pastoreio, na plantação de cana-de-açúcar, a produção de açúcar e álcool e na prestação de serviços. Sua estrutura física e a organização da arquitetura urbana fazem dela uma referência nos diversos setores da economia, ainda somando a chegada da UFTM (Universidade Federal do Triângulo Mineiro), da Usina de Energia AES Água Vermelha, a implantação e a realização do esperado sonho da concretização do Porto Intermodal de Cargas, que une os estados de São Paulo, Minas Gerais, Mato Grosso do Sul e Goiás e que gera desenvolvimento para Iturama e região e vai alavancar o sistema de transporte hidroviário brasileiro.

Em questões de Hotéis e Pousadas, Iturama conta com várias opções para o bem estar do visitante e do turista, com preços adequados à concepção do hóspede. Por isso e demais fatores, Iturama se destaca no Triângulo como uma cidade para se investir e principalmente para se viver. Na área Industrial, encontramos indústrias de diferentes ramos, e hoje se destaca na área por ser composta por mais de 190 indústrias que alavancam a economia municipal como, por exemplo: A Usina Coruripe, sendo a maior empregadora da cidade; o Frigorífico Friboi e a Usina de Energia AES Água Vermelha.

A cidade também propicia aos investidores uma localização privilegiada, mão de obra abundante, e, aberta para investimentos e negócios.

Iturama é muito bem servida na área comercial, de transportes e energética, composta por uma ampla rede de supermercados, farmácias, clínicas médicas, bancos, hospitais, lojas de conveniência e um comércio diversificado.

Iturama também conta com 3 hospitais, 2 particular e 1 público, e ainda, várias clínicas de todas as especialidades e ramos. Na cidade, estão presentes 3 planos de saúde: Unimed, Bem Saúde e Austa Clínica.

Principais empresas

O município de Iturama tem vários seguimentos empresariais destacando entre eles a Companhia de energia AES Tietê – Água Vermelha, Usina Coruripe de Açúcar e Alcool, JBS Friboi, Laticínio Jussara, redes de supermercados, lojas de varejo: Magazine Luiza, Eletrozema, Lojas Americana e Eletroson, também como prestadores de serviços a rede hoteleira, conservadora e dedetizadora Oliveira, casas de saúde e maternidade, Unimed Pontal do Triângulo Mineiro, instituições financeiras, cooperativas, entre outras.

As duas principais empresas do município são do sistema energético, sendo elas:

AES Tiete

A Usina Hidrelétrica de Água Vermelha ou Usina Hidrelétrica José Ermirio de Moraes, localizada no município de Iturama. Teve sua construção iniciada em 1973, sendo concluída em 1979, com potência instalada de 1.396 MW, a partir de um desnível máximo de 57m. O local onde foi construída a usina denominava-se Cachoeira dos Índios e era formada por várias quedas com nomes curiosos tais como: "Tombo das Andorinhas", "Caldeirão do Inferno", "Tombo dos Dourados", "Tombo das Três Pedras", Tombo da Fumaça" e "Véu de Noivas".

Ficha Técnica

Início da Operação: 22/08/1978 Extensão da Barragem: 3.940 metros

Reservatório: Área: 647 km² Cota Máxima Útil: 383,30 metros Cota Mínima Útil: 373,30 metros Cota de desapropriação: 384,00 metros A faixa de APP se inicia, conforme a Lei 4771 e Conama 302, na cota máxima útil e se estende por 100 metros nas áreas rurais.

Volume Útil de Água Acumulado: 11 bilhões de m³. Vertedouro

Número de Comportas: 8 Altura da Queda d'Água: 2.481 m³/s

Capacidade Instalada

Número de turbinas: 6 Tipo: Francis Potência por

Unidade: 232,700 MW Queda útil nominal: 57,0 m

Subestação Elevadora

Número de Circuitos: 3 Tensão Nominal: 440 kV



AES Tietê – Água Vermelha
Usina Coruripe - Filial Iturama
Grupo Tércio Wanderley

Em 1982 iniciou a construção e plantio de cana em Iturama pela Destilaria Alexandre Balbo, a primeira moagem foi em 1985, iniciando assim a produção de álcool em Iturama. No ano de 1994 o Grupo Tércio Wanderley adquiriu a Destilaria, passando a ser denominada de Usina Coruripe - Filial Iturama. Atualmente produz álcool, açúcar e energia. Também é a maior empregadora do município de forma direta e indireta.

Água Vermelha	
Localização	
<u>Localização</u>	<u>Iturama / MG</u>
<u>Bacia hidrográfica</u>	<u>Bacia do rio da Prata</u>
<u>Rio</u>	<u>Grande</u>
<u>Coordenadas</u>	19°51'30"S, 50°20'35"W
Dados gerais	
Proprietário	AES Tietê
Período de construção	<u>1973-1979</u>
Dados da barragem	
<u>Tipo</u>	<u>barragem de aterro</u>
Altura	<u>67 m</u>
Reservatório	
Área alagada	647 <u>km²</u>
Capacidade de geração	1 396 Megawatt-hora





JBS Friboi Iturama

Rodovia BR-497, Km 03, s/n - Zona Rural.

Telefone: (34)3411-9481 / 3411-9497 / 3411-9481 / 3411-9440

A região de Iturama possui como economia principal o agronegócio e principalmente o que liga a pecuária. Portanto, a JBS é a maior empresa em processamento de proteína animal do mundo. A companhia está presente em todos os continentes, com plataformas de produção e escritórios no Brasil, Argentina, Itália, Austrália, EUA, Uruguai, Paraguai, México, China, Rússia, entre outros países. Com acesso a 100% dos mercados consumidores, a empresa possui 140 unidades de produção no mundo e mais de 120 mil colaboradores focados no sucesso da companhia, sustentado pelo espírito empreendedor e pelo pioneirismo. Atua na área frigorífica, nos segmentos de carne bovina, suína, ovina e de aves, lácteos e derivados, produção e comercialização de couros, latas, colágeno, biodiesel, transportes e vegetais.

O município de Iturama em toda sua extensão abate a carne bovina com o JBS, hem como, o Pontal do Triângulo Mineiro, estando entre as maiores empregadoras.

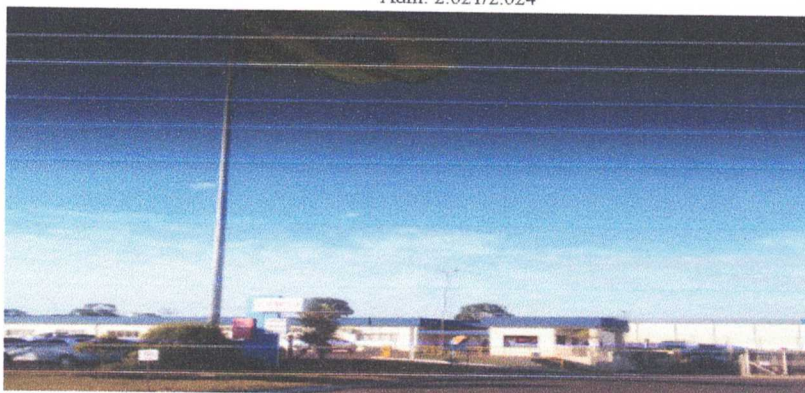

Lei das Micro e Pequenas Empresas

- ✓ LEI nº 3.695, de 29 de Janeiro de 2008. Institui tratamento diferenciado e favorecido as Microempresas e Empresas de Pequeno Porte de que trata a Lei Complementar Federal Nº 123, de 14 de Dezembro de 2006.
- ✓ Decreto nº 5.964, de 30 de Abril de 2014 - Regulamenta o tratamento favorecido, diferenciado e simplificado para as microempresas, empresas de pequeno porte, microempreendedor individual e sociedades cooperativas equiparadas nas contratações públicas, no âmbito da administração pública municipal.
- ✓ Decreto nº 7.099, 10 de Maio de 2018 – Dispõe sobre regras a serem seguidas quanto as pesquisa prévias e à regulamentação da classificação de risco da atividade para a concessão do Alvará de Funcionamento Provisório ou Definitivo de empresários e de sociedades empresárias de qualquer porte, atividade econômica ou composição societária, no âmbito da Rede Nacional para a Simplificação do Registro e da Legislação de Empresas e Negócios - REDISIM, e a regulamentação do alvará provisório.

Habitação e Infraestrutura Urbana

Iturama tem em seu município 27.421 edificações, sendo que 8.555 são de terrenos sem uso, e como edificações residenciais são 16.144 e comercial 1.705, como prestadores de serviços são 635 edificações, a serviço público 137, como industrial são 49, religioso 101 e mista tem 95 edificações.

Infraestrutura

O município de Iturama oferece condições para recepcionar o turismo, como:

Condições do pavimento no perímetro urbano

No geral a pavimentação da malha viária da cidade de Iturama encontra-se em boas condições principalmente nos pontos onde o tráfego de veículos é intenso, mas alguns setores mais antigos precisam ser recapeados, onde já foi realizado levantamento das áreas, que será elaborado o projeto e assim programar as melhorias.

A manutenção tem sido realizada constantemente com a operação “tapa – buracos” nos setores com a pavimentação mais antiga onde esta deficiente.

Condições do pavimento das rodovias

A rodovia - MG 255 – Sandoval Henrique de Sá, que liga Iturama a cidade de Frutal e outras cidades do Triângulo Mineiro, encontra-se em bom estado de conservação da malha rodovia e de sinalização horizontal e vertical.

A rodovia - MGC 497 – que liga Iturama aos Estados do Mato Grosso do Sul, São Paulo, Goiás, bem como a cidade de Uberlândia, Prata e Campina Verde, também se encontra em bom estado de conservação da malha rodovia e sinalização horizontal e vertical.

A rodovia - MG 426 – que liga Iturama ao Estado de São Paulo mais precisamente as cidades Fernandópolis, Jales e São José do Rio Preto, também se encontram em bom estado de conservação da malha rodovia bem como seu estado de sinalização horizontal e vertical.

Acessibilidade

O município tem dado prioridade neste quesito, implantando diversas rampas para cadeirantes nos pontos com maior fluxo de pedestres e nos principais ruas, avenidas dos bairros, praças públicas, instituições e comércio, bem como para as pessoas idosas, embora Iturama seja privilegiada pela geografia, por ser lugar plano, portanto, as calçadas, e logradouros são totalmente acessíveis. Mas, contudo foi realizado um novo calçamento em diversas calçadas no centro e principais logradouros públicos para melhorar a locomoção de pessoas com dificuldades de se locomoverem.

Em síntese, a locomoção quanto à acessibilidade no município é muito boa, necessitando apenas de pequenos ajustes em algumas calçadas que estão desniveladas.

Pista para ciclismo

Em relação à pista de ciclismo há uma ciclovia situada ao longo da Avenida Prefeito Juca Pádua, porém, muito antiga e administração pública atual já desenvolveu um projeto para construir 32 km de Ciclovia e Ciclo faixa nas principais ruas e avenidas da cidade, onde o município busca de recursos e ou parceria para sua implantação.

Pista para caminhada

O município conta com três avenidas próprias para caminhada onde a principal delas e a que tem o maior fluxo de pedestres fica situada na Avenida Prefeito Juca Pádua, e encontra-se em perfeitas condições de calçamento e iluminação, vale ressaltar, que nesta pista de caminhada também se encontra o lindo monumento da estatua do Sagrado Coração de Jesus, sendo um dos pontos turísticos da cidade.

Sinalização

O município de Iturama vem desenvolvendo no perímetro urbano projeto de sinalização vertical e horizontal em toda a cidade, onde também esta sendo realizados a colocação de placas indicativas dos logradouros e principais pontos turísticos, órgãos públicos e outros pontos essenciais para informar aos visitantes de nossa cidade.

Hotelaria/ gastronomia

A cidade de Iturama tem diversos hotéis, pousadas e motéis estando pronta para recepcionar os visitantes, bem como, uma grande diversidade de pontos de lanches, bares, lanchonetes, restaurantes, churrascarias, pesques pagues, entre outros, tudo para servir a comunidade ituramense e aos turistas, com comodidade.

Turismo

Iturama hoje pode se considerar uma cidade turística, com rica diversidade cultural como artesanatos, peças de teatro, danças, apresentações e shows musicais, gastronomia, pinturas, exposições de tecidos e roupas confeccionadas por pessoas da cidade.

A cada feira, novas e exuberantes culturas são expostas, dando aos expositores crédito para continuarem em frente, sempre adquirindo novos conhecimentos e cada vez mais excelência no que fazem. Além do grande potencial cultural que Iturama adquiriu ao longo dos anos, a cidade

é um atrativo para os turistas e a atual administração em meio às dificuldades, tem se empenhado para atrair turistas e proporcionar conforto e lazer.

O município de Iturama tem uma prainha que foi recuperada e revitalizada, onde já acontecem todo ano campeonatos de pesca esportiva, réveillon e proporciona lazer para a comunidade ituramense e aos turistas.

Na Avenida Prefeito Juca Pádua com a MG255 recentemente foi construído uma estátua do Sagrado Coração de Jesus, tornando-se um ponto atrativo para os devotos e religiosos que passam pela rodovia e visitantes da cidade. Também foi construída outra estátua em homenagem a Santa Rita de Cássia na praça da igreja com denominação do nome da Santa, situada no Conjunto Habitacional Newton Cardoso.

No Distrito de Alexandrita também foi construído na praça da igreja a estátua de Santa Rita de Cassia, onde no mês de maio acontece a peregrinação dos devotos da Santa.

No dia 1º de maio em comemoração ao dia do trabalhador é realizado na praça matriz do Santuário N.S de Fátima, a feira cultural com diversas atrações turísticas.

No mês de Julho é realizado o maior evento turístico, que é a feira agropecuária denominada “Exporama” com rodeios profissionais e shows artísticos, exposições de gados, máquinas agrícolas, automóveis entre outros; vale ressaltar, que foi um dos primeiros recintos coberto da América Latino sendo um dos maiores.

O município conta com uma pista de MotoCross onde são realizados diversos eventos esportivos a nível nacional, com a participação de atletas renomados, evento este que recebe competidores de todo Brasil.

No mês de Agosto é comemorado o aniversário da cidade com vários eventos, como a cavalgada com mais de 1 mil cavaleiros e amazonas, aonde é servido um almoço com comidas típicas da cultura local. Ainda, é realizado todo ano o Carnaval com o local bem decoração e diversas atrações e foliões de varias localidades da região e do país.

Aspectos Físicos

Localização e área

Mapa de Minas (com a localização de Iturama e demonstrando a ligação entre as principais cidades do Triângulo Mineiro e a capital Belo Horizonte, com os estados de São Paulo, Mato Grosso do Sul e Goiás, consequentemente, com as demais localidades do país).

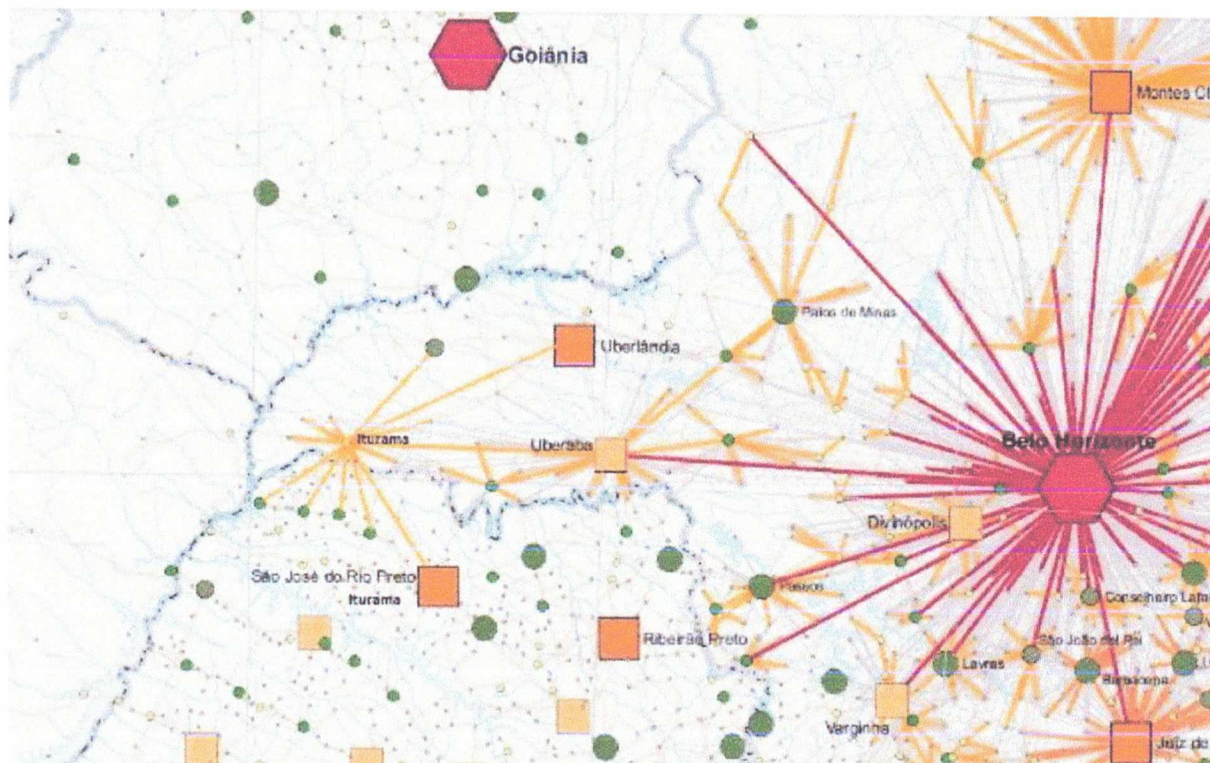

Iturama possui localização estratégica, no Pontal de Triângulo Mineiro, às margens do Rio Grande, na divisa com o Estado de São Paulo. Parte de seu território foi inundado com a construção da Usina de Água Vermelha, atualmente, AES Tietê, na década de 70. Iturama é considerada uma cidade turística pelos seus atrativos e recursos naturais e foi eleita pela população das cidades vizinhas como refúgio de finais de semana e feriados, com isso a cidade multiplica-se.

DISTÂNCIAS DE ITURAMA ÀS PRINCIPAIS CIDADES BRASILEIRAS (KM)	
São Paulo	635
Belo Horizonte	766
Brasília	637
Vitória	1.303
Rio de Janeiro	1.037
Uberlândia	250

Uberaba	293
São José do Rio Preto	198
Barretos	224
Campo Grande	518
Cuiabá	992
Goiânia	480
Ribeirão Preto	342
Campinas	548
Curitiba	850

Acessos

Através das rodovias MG-255, MG-426 e BR-497, todas asfaltadas, Iturama interliga-se com todo o território nacional.

Clima

Segundo o site Weather Spark², especializado em características climáticas, em Iturama, o verão é a estação chuvosa, mais quente e abafada e de céu normalmente encoberto, enquanto que o inverno é a estação seca, mais amena e de céu quase sem nuvens. Ao longo do ano, em geral a temperatura varia de 15°C a 34°C e raramente é inferior a 11°C ou superior a 38°C.

Hidrografia

Recursos Hídricos Superficiais:

Iturama pertence à bacia hidrográfica do rio Grande.

Segundo o Atlas Digital das Águas de Minas³, a bacia hidrográfica do rio Grande, com área nos Estados de Minas Gerais e São Paulo, abrange uma superfície de 143.000 km², desde a Serra da Mantiqueira no sul de Minas Gerais até a região do Triângulo Mineiro a oeste do Estado. Sua área de drenagem no estado de Minas Gerais é de aproximadamente 86.800 km², correspondente a 60,8% da área total da bacia. Nesta bacia é gerada cerca de 67% de toda energia hidrelétrica produzida em Minas Gerais.

2 Fonte: site Weather Spark, disponível em <<https://pt.weatherspark.com/>>, acesso em 25/10/2018.

3 Fonte: site Atlas Digital das Águas de Minas, disponível em <<http://www.atlasdasaguas.ufv.br/home.html>>, acesso em 25/10/2018.

Essa região é dividida em duas regiões hidrologicamente homogêneas quais sejam: Região I: Das nascentes do rio Grande até a confluência com a represa de Peixoto, contendo uma área de drenagem de 59.183 km² e abrangendo as represas de Furnas e de Camargos e os afluentes principais: Jacaré, Santana, Formiga, Verde, Sapucaí, Machado, Bruaca, Muzambo, Santana/São Pedro, Conquistinha; e a Região II, da qual Iturama faz parte: Restante da bacia abrangendo uma área de drenagem de 26.943 km² e contendo os afluentes principais que deságuam no rio Grande: Ponte Alta, Uberaba, São Francisco, Cisco, São Mateus, Moeda, Verde ou Feio, Bonito e Mutuca.

Recursos Hídricos Subterrâneos:

Segundo o Projeto Rede Integrada de Monitoramento das Águas Subterrâneas⁴, conduzido pelo Ministério De Minas E Energia Secretaria De Geologia, Mineração E Transformação Mineral Serviço Geológico Do Brasil – CPRM, Iturama está localizada na região do aquífero Bauru-Caiuá, pertencente à Bacia Sedimentar do Paraná, abrange além da região oeste de Minas Gerais, parte dos Estados de Mato Grosso do Sul, São Paulo, Paraná, Santa Catarina e Rio Grande do Sul, com área aflorante total de 353.420 km².

O Grupo Bauru compreende as Formações Marília, Uberaba e Vale do rio do Peixe e o Grupo Caiuá é representado pela Formação Santo Anastácio que ocorre em pequenas áreas nos municípios de Carneirinho (divisa de São Paulo e Goiás) e **Iturama** (divisa com São Paulo) no vértice oeste do Triângulo Mineiro.

Vegetação

Localizada na região sudeste do Brasil, a vegetação é formada basicamente de cerrados e campos de pastagens.

Geologia, Relevo e Solo

Segundo o Sistema Integrado de Gerenciamento de Recursos Hídricos do Estado de São Paulo⁵, Iturama está localizada na região da Formação Adamantina: “Esta formação apresenta ampla

4 PROJETO REDE INTEGRADA DE MONITORAMENTO DAS ÁGUAS SUBTERRÂNEAS - SISTEMA AQUÍFERO BAURU-CAIUÁ NO ESTADO DE MINAS GERAIS, disponível em: <http://rimasweb.cprm.gov.br/layout/pdf/PDF_RIMAS/VOLUME13_Sistema_Aquifero%20Bauru_Caiua_MG.pdf>, acesso em 25/10/2018.

5 Portal SigRH - Sistema Integrado de Gerenciamento de Recursos Hídricos do Estado de São Paulo, disponível em <<http://www.sigrh.sp.gov.br/>>, acesso em 25/10/2018.

distribuição em Goiás, ocupando significativas áreas nas regiões de Paranaíba, Iturama, Parque Nacional das Emas, Caçu e Quirinópolis”.

Essa é uma formação geológica localizada nos estados de São Paulo, Minas Gerais, Goiás e Mato Grosso do Sul, constituída por arenitos finos, siltitos e argilitos dispostos em camadas de aspecto maciço ou plano-paralelos, e estratificações cruzadas de pequeno e médio porte. Corresponde à porção inferior da Bacia Bauru, Cretáceo Superior e tem ampla distribuição no oeste e noroeste do estado de São Paulo e oeste de Minas Gerais, representando nessas regiões um rico jazigo fossilífero com uma fauna de vertebrados e invertebrados bastante diversificados, representada por crocodilianos, quelônios, dinossauros, incluindo aves, peixes, anfíbios, lagartos, moluscos e microfósseis. Seu ambiente deposicional refletiria um sistema fluviolacustre, sob regime de clima quente e seco, e fases de maior umidade que contribuíram para a preservação dos restos de organismos.

Atividade Econômica

Iturama firma-se cada vez mais como centro de região no Pontal do Triângulo Mineiro, sobretudo, pela potencialidade crescente de atrair novas empresas, pela geração de emprego, hospitalidade e segurança. A 750 quilômetros de Belo Horizonte, o município com área de 1.401,4 km² e densidade demográfica de 24,00 hab/km², tem a economia baseada na agricultura e pastoreio, no plantil de cana-de-açúcar, na produção do álcool e de açúcar e na prestação de serviços.

As atividades acima citadas ainda são impulsionadas pelos empreendimentos localizados nas cidades da região na qual Iturama está inserida, sendo os principais municípios: União de Minas – com área de 1.150,596 km² e população de 4.735 hab; Limeira do Oeste - com área de 1.317,515 km² e população de 6.792 hab; Carneirinho – com área de 2.060,720 km² e população de 9.129 hab; São Francisco de Sales – com área de 1.128,745 km² e população de 5.314 hab; e Itapagipe - com população de 15 mil hab e área de 1.795,431 km². Juntas, as seis localidades têm uma população aproximada de 77 mil habitantes.

No Setor Comercial, Iturama engloba estabelecimentos como New Holand, Valtra Tratores, Arakaki, CASEI, Coca Cola, Fiat, Ford, Crystal, entre representantes de outras marcas. Em

breve será iniciada a construção da mais nova unidade da Concessionária Iveco/Curinga, segunda empresa da multinacional Fiat na região.

Especificamente no setor frigorífico, o município conta com uma das duas unidades do JBS Friboi instaladas do Pontal – a outra fica em Ituiutaba. O empreendimento é um dos grandes geradores de emprego e renda com o abate de 750 a 800 bois/dia.

A unidade da Usina Sucroalcooleira Coruripe de Iturama – Grupo Tércio Wanderley, que também absorve grande parte da mão de obra, mostra sua importância para a economia local por meio de números: a moagem de 3.083.647,82 toneladas de cana por ano e a produção de 86.612.806 litros de álcool.

O Grupo mantém mais duas unidades no Triângulo: Limeira do Oeste – com a moagem de 994.069,00 toneladas de cana e a produção de 81.317.588 litros de álcool por ano; e Carneirinho – com a moagem de 1.350.000,00 de cana, a produção de 20 milhões de litros de álcool e de 3,2 milhões de tonelada de açúcar VHP (Very High Polarization) por ano – produto destinado ao refino. A região concentra uma quarta usina sucroalcooleira – a Bunge/Usina de Itapagipe, com produção não menos expressiva.

Para impulsionar ainda mais o Setor Industrial, o primeiro Distrito de Iturama será viabilizado por meio de uma parceria público-privada entre a Prefeitura, Copasa, Itutec e Cemig. Será disponibilizada uma área de 193.600,00 metros quadrados, com toda a infraestrutura (ligações de água e energia e asfalto), para implantação de novas empresas.

A área fica próximo ao Aeroporto Aureliano Chaves de Mendonça e a estimativa é que inclua aproximadamente 140 lotes para abrigar novas empresas. Cessões serão feitas como uma forma de impulsionar a abertura de novos negócios que serão somados aos outros 1.429 empreendimentos cadastrados no Sistema Integrado de Administração Tributária nas áreas comercial, industrial e de prestação de serviços.

Carinhosamente chamada de Pérola do Pontal, Iturama destaca-se ainda por ser referência em uma série de outras áreas. Na Saúde, inclui uma unidade de atendimento regional, o Hospital do Povo “Fundação de Saúde Delfina Alves Barbosa”, e Programas de Saúde da Família com funcionamento estendido. As equipes dos PSF’s dos bairros Amazonas, Antônio Bráulio, Bom

Sucesso, Jardim América, São Miguel e Tiradentes passaram, no mês de abril, a agendar consultas médicas e leituras de exames também para o horário noturno, até às 20h.

Na Educação, são disponibilizadas vagas em nove escolas municipais, cinco estaduais e três particulares nos ensinos Infantil, Fundamental e Médio. Para os universitários são direcionados cursos em três faculdades: a Fama – Faculdade Aldete Maria Alves (presencial), Unip EAD– Universidade Paulista e Unopar EAD– Universidade Norte do Paraná e uma universidade pública – UFTM – Universidade Federal do Triângulo Mineiro. Para aqueles que optam pelo ensino profissionalizante, Iturama oferece um Instituto Educacional, o IEP, e o Centro Vocacional Tecnológico, que visa possibilitar a inclusão digital e integra um Laboratório de Carnes e Derivados e o Núcleo de Apoio ao Empreendedor.

Avaliações elaboradas pelo Setor Pedagógico da Secretaria Municipal de Educação, confecção de apostilas de apoio, capacitações dos servidores do Magistério e auxílio financeiro aos docentes que desejam cursar o ensino superior em Pedagogia estão entre os fatores apontados para que as escolas municipais superassem o Ideb (Índice de Desenvolvimento da Educação Básica) inicialmente proposto. O compromisso nacional era atingir 4.8, mas Iturama obteve 6.0, meta proposta para o ano de 2021.

No Setor da Cultura, várias são as atividades programadas para integrar a comunidade, tudo gratuitamente. Os principais eventos do calendário são a Feira Cultural “Iturama e Região Mostram seus Talentos”, programada para o mês de maio, o Festival de Outono, a Feira Literária, além de projetos para aproximar ituramenses e pessoas da região do cinema, do teatro e das artes com a disponibilização de oficinas gratuitas.

Os campeonatos são o forte no Esporte. Entre as atividades realizadas estão as disputas no Futsal – Pratas da Casa e Campeonato de Futsal -, no futebol de campo - Campeonato Regional, no MotoCross e ciclismo. O rodeio, regulamentado como esporte por lei em 2002, é praticado por peões do Brasil inteiro em eventos como a Exporama (Exposição Agropecuária de Iturama), realizada em julho no maior recinto coberto da América Latina – o Parque de Exposições “Edílson Lamartine Mendes”.

A Exporama, aliás, é um dos eventos que impulsionam o Turismo, juntamente com o Carnafolia, uma das melhores micaretas do interior do Estado de Minas Gerais, com a participação de bandas conhecidas nacionalmente, ambos os eventos promovidos gratuitamente pela Prefeitura de Iturama.

Outros eventos que movimentam o setor são o carnaval, a Feira Cultural de 1º de maio, a Peregrinação de Santa Rita de Cássia, o motocross, a festa de exposição, o aniversário da cidade, a Cavalgada “Iturama em Comitiva Relembrando as Estradas Boiadeiras”, o Festgospel, o festival Troféu Caiapó e o réveillon, sendo que, a Peregrinação de Santa Rita de Cássia e o Festgospel, estas duas últimas iniciativas citadas integradas ao Turismo Religioso. Conheça Iturama e saiba mais porque é positivo investir no município!

Nível de Escolaridade da população

Iturama é um município que investe em educação, propiciando a qualquer cidadão ituramense bolsas de estudo a nível universitário, seja em Faculdades do local ou nas do Estado de São Paulo e Mato Grosso do Sul, precisamente, nas cidades de Votuporanga-SP, Fernandópolis-SP, Jales-SP, Santa Fé do Sul-SP e Paranaíba-MS, os estudantes viajam todos os dias em busca de seus sonhos.

Assim, de acordo com o censo demográfico de 2010, segundo o IBGE, mais de 48% possuem instrução acima do fundamental e 10% de toda população do município possuem nível superior completo e ou acima, e 21% da população possuem nível médio /técnico completo.

Portanto, em um curto prazo de tempo praticamente, não haverá pessoas com pouco ou nenhum grau de instrução, devido ao investimento educacional e de capacitação técnica ao cidadão ituramense.

Bairros

Iturama possui 62 bairros regularizados, sendo:

1. Centro (Criação do Município);
2. Distrito de Alexandrita;
3. Bairro Nossa Senhora de Fátima;
4. Bairro Vila Madalena;

5. Bairro São Miguel;
6. Bairro Boa Vista;
7. Bairro Jardim América;
8. C. H. Tiradentes (Aprovação de parte após averbação);
9. Bairro Vila Pádua;
10. Bairro Lielem;
11. Bairro Jardim Eldorado;
12. C. H. Newton Cardoso;
13. Bairro Iturama-II / 19;
14. C. H. Iturama-I;
15. Bairro Jardim Boulanger;
16. Bairro Bom Sucesso;
17. Quadra F-1 (Anexa ao Bairro Vila Madalena);
18. Quadra 03-A (Anexa ao Bairro Jardim Eldorado);
19. Bairro Baiano Cirino;
20. Bairro Jardim Califórnia;
21. Bairro Residencial Sumaré;
22. Bairro Alto da Boa Vista;
23. Bairro Residencial Dr. Diógenes de Sousa;
24. Bairro Residencial Amazonas;
25. Bairro Itália;
26. Bairro Recanto dos Lagos;
27. C. R. Rosa & Freitas (Quadra 131 – Centro);
28. Bairro Antônio Bráulio;
29. C. H. Alexandrita I (Quadra 15-A – Distrito Alexandrita);
30. C. H. Alexandrita II (Quadra 83 – Distrito Alexandrita);
31. Bairro Santa Helena;
32. Bairro Universitário;
33. Bairro Santa Rosa;
34. Bairro Nossa Senhora Aparecida;
35. Residencial Alcides Veríssimo;

36. C. H. João Simeão de Queiroz (Quadra 96 - Centro);
37. C. H. José Simeão de Queiroz Neto (Quadra 143 - Centro);
38. Bairro Distrito Industrial Alceu Correa Queiroz;
39. Bairro Residencial Miranda;
40. Distrito Comercial Manoel Português;
41. Residencial José Anselmo de Freitas;
42. Residencial Morada do Sol;
43. Residencial Viva Mais Iturama;
44. Residencial Alvorada;
45. Bairro Floresta;
46. Residencial Colibri;
47. Residencial Villagio;
48. Residencial Joaquim Deodato;
49. Residencial Vera Lúcia Elias;
50. Bairro Cruzeiro;
51. Residencial Cidade Nova;
52. Residencial Viva Mais Iturama II;
53. Bairro Silvio Vasconcelos;
54. Residencial Veneza;
55. Residencial Alfavile I;
56. Residencial Fenix I;
57. Residencial Bella Vista;
58. Residencial Vereador Djalme José de Queiroz;
59. Residencial Cidade Jardim;
60. Residencial Fenix II;
61. Residencial Faria;
62. Residencial Itamarati.

Há também loteamentos paralisado por falta de infraestrutura, sendo:

1. Bairro Martins.

Os *Bairros Populares* que não estão aprovados são:

1. Bairro Cruzeiro II;

2. Distrito Industrial (SORI) e,
3. Vila Olímpica.

A cidade tem condomínios inclusive, aqueles que estão por finalizar documentos, sendo:

1. Residencial Flamboyant;
2. Residencial Flamboyant II e,
3. Residencial Imperador.

O Município de Iturama possui condomínio de ranchos, inclusive daqueles que estão por finalizar documentos, sendo:

1. Residencial Divino Pai Eterno (Área Urbana Isolada) e,
2. Residencial Recanto Ville (Área Urbana Isolada).

Feriados e datas comemorativas

O calendário de feriados e datas comemorativas do município inclui as datas nacional, estadual e municipal, pontos facultativos e religiosos, sendo:

Janeiro/23	
01/01	Confraternização Universal (data Fixa)

Fevereiro/23	
17/03	Carnaval (data móvel)

Abril/23	
07/04	Paixão de Cristo (data móvel)
21/04	Tiradentes (data Fixa)

Maio/23	
01/05	Dia do Trabalho (data fixa)
22/05	Dia de Santa Rita de Cássia (data Fixa)

Junho/23	
08/06	Corpus Christi (data móvel)

Agosto/23	
23/08	Aniversário de Iturama (data fixa)

Setembro/23	
07/09	Independência do Brasil (data fixa)

Outubro/23	
12/10	N ^a . Sra. Aparecida (data fixa)

Novembro/23	
02/11	Finados (data fixa)
15/11	Proclamação da República (data Fixa)
20/11	Consciência Negra (fixa)

Dezembro/19	
25/12	Natal (data fixa)

ADMINISTRAÇÃO MUNICIPAL

Poder Executivo

Cláudio Tomaz de Freitas

Prefeito Municipal

Olegário Ferreira de Lima

Vice prefeito Municipal



Secretaria Municipal

Secretaria Municipal de Turismo e

Secretaria Municipal de Governo

Composição: Secretaria Municipal de Turismo – Conselho Municipal de Turismo e Fundo Municipal de Turismo.

Secretaria, Departamento e outros.

Secretaria Municipal de Indústria e Comércio,

Secretaria Municipal de Cultura e

Secretaria Municipal de Educação

Secretaria Municipal de Administração e

Secretaria Municipal de Planejamento

Secretaria Municipal de Finanças

Secretaria Municipal de Meio Ambiente e

Secretaria Municipal de Obras e Serviços Urbanos

Secretaria Municipal de Esporte e Lazer

Secretaria Municipal de Saúde

Secretaria Municipal de Agricultura e Pecuária

Secretaria Municipal de Pessoal e RH

Secretaria Municipal do desenvolvimento e assistência social

LEGISLATIVO MUNICIPAL

Câmara Municipal

Endereço: Av. Pref. Jucá Pádua, 235, Lielel

Horário: 12:00 às 18:00

Telefone: (34) 3415-8500

Vereadores

 <p>Ana Carolina Freitas Miranda – PSC Fone: (34) 3415-8522 Email: anacfm2222@gmail.com</p>	 <p>Ana Lúcia Menezes Santos – PSC Rua Frutal, 1445 – Bairro N.S de Fátima Fone: (34) 99974-6790 Email: analumenezes@yahoo.com.br</p>	 <p>Deleon Martins de Almeida– PSC Fone: (34) 3415-8501 Email: deleonmartinsalmeida@gmail.com</p>
 <p>Márcio Fortunato de Godoy – CIDADANIA Fone: (34) 3415-8514 Email: fortunatogodoy@hotmail.com</p>	 <p>Dr. Sebastião Tiago de Queiroz – SD Rua Ribeirão São Domingos, 1156 Fone: (34) 99974-4215 Email: tiatiagovereador@outlook.com</p>	 <p>Wemerson Medeiros dos Santos – CIDADANIA Fones: (34) 3415-8515</p>
 <p>Ronaldo Vieira da Costa – PSL Fone: (34) 3415-8517 Email: karfrios.rh@gmail.com</p>	 <p>Heraldo Padua de Queiroz – PSL Fone: (34)3415-8512</p>	 <p>Dr. José Lúcio Neto – PV Fones: (34) 3415-8508</p>



Luiz Paulo Dias de Freitas (Paulinho Dias) – SD
Rua Canápolis, 954
Fones: (34) 99973-0848
Email:
paulinhodiasvereador2017@gmail.com



Vilmar da Silva Barreto – SD
Fones: (34) 3415-8520
Email: vereadorvilmarbarreto@gmail.com



Ricardo Oliveira de Freitas – PSC
Rua 2, 175 – Bairro Jardim Califórnia
Fone: (34) 99668-1068
Email: vereador_ricardo@hotmail.com



Wender Peres de Lima (Túlio do Lanche) – PMN
Rua A, 377 – Bairro Tiradentes
Fones: (34) 99974-2654
Email: wender-lima@bol.com.br

LEGISLATIVO MUNICIPAL

GESTÃO 2017 - 2020

Aspectos legais

Plano Diretor

- ✓ 1- Lei complementar N° 11, de 23 de Dezembro de 2003
- ✓ 2 - Lei complementar N° 10, de 23 de Dezembro de 2003
- ✓ 3 - Lei complementar N° 09, de 23 de Dezembro de 2003
- ✓ 4 - Lei complementar N° 08, de 23 de Dezembro de 2003
- ✓ 5 - Lei complementar N° 07, de 23 de Dezembro de 2003
- ✓ 6 - Lei complementar N° 06, De 23 de Dezembro de 2003

Outras leis municipais

Turismo

- ✓ Lei 3960 de 24 de maio 2010 - Cria o Comtur e Fumtur
- ✓ Decreto 6774 de 24 de março 2017 - Nomeação dos membros Conselho Turismo
- ✓ Lei 4541 30 de dezembro 2015 - Complexo Turístico – Prainha
- ✓ Lei 3783 10 dezembro 2008 - Denominação PRAINHA
- ✓ Lei comp. 44 de 16 de março de novembro - uso do solo

Meio Ambiente

- ✓ Lei 3172 de 02 de março de 2001 - Cria o Codema e o Fundo
- ✓ Lei 3301 de 11 de março de 2003 - Reestruturação do Codema
- ✓ Lei 3936 de 19 de março de 2010 - Codema e Fundo
- ✓ Lei 4619 de 24 de abril 2017 - Redefinição da composição Codema
- ✓ Lei 3624 de 23 de maio de 2007 – Cria Conselho Municipal de Desenvolvimento Rural Sustentável - CMDRS
- ✓ Lei 4615 de 08 de março de 2017 – Reformulação do Conselho Municipal de Desenvolvimento Rural Sustentável - CMDRS
- ✓ Lei 3235 de dezembro de 2001 - Fixa pauta de valores venais
- ✓ Lei 3235 de 21 de dezembro de 2001 – complementação pauta de valores venais
- ✓ Lei 3523 de 23 de Março de 2006 - Alteração de arts Lei 3301
- ✓ Lei 3640 de 9 de junho de 2007 - Semana Ecológica
- ✓ Lei 3641 de 9 de junho de 2007 - Semana da árvore, matas . . .
- ✓ Lei 3833 de 7 de maio de 2009 - Gestão de Resíduos Sólidos- Consórcio
- ✓ Lei 4180 de 26 de junho de 2012 - Uso de papel reciclado
- ✓ Lei 4275 de 08 de maio de 2015 - Local descarte de pilhas. . .
- ✓ Lei 4376 de 7 de maio de 2014 - Programa Viveiro de Mudanças
- ✓ Lei 4475 de 08 de maio de 2015 - Proteção ambiental
- ✓ Lei Complementar N° 11, de 23 de dezembro de 2003 - Institui o Código Ambiental do Município de Iturama.
- ✓ Lei Complementar n ° 006 de 23/12/2006 - Institui o código de diretrizes urbanísticas.
- ✓ Lei Complementar n° 09, de 23/12/2003- Institui o código de obras do município de Iturama.

- ✓ Lei Complementar nº 07, de 23/12/2003 - Institui o código de parcelamento do solo no município de Iturama.
- ✓ Lei Complementar nº 10, de 23 de dezembro de 2003- Institui o código de posturas do município de Iturama.
- ✓ Lei Complementar nº 08, de 23 de dezembro de 2003 - Institui o código de zoneamento e uso do solo do município de Iturama.
- ✓ Anexo ao Código de Zoneamento e Uso do solo.
- ✓ Lei Complementar nº 41, de 08 de dezembro de 2010 - acresce dispositivos a Lei Complementar nº 07, de 23 de dezembro de 2003, que “Institui o Código de Parcelamento do Solo no Município de Iturama”.
- ✓ LC 44 de 16 março 2011 - Altera art. da LC 07-2003.
- ✓ LC 49 de 22 junho 2011 - altera LC 07.
- ✓ LC 55 de 07 de fevereiro 2013 - altera art. da LC 07-2003.
- ✓ LC 56 de 07 de fevereiro 2013 - acresce inciso a LC 07.
- ✓ Lei 916 de 18 abril 1973 - Cria Sistema de Planejamento.
- ✓ Lei comp. 100 de 08 de março 2017 – alt. lei comp. 7 - parc. Solo.
- ✓ Lei compl. 96 de 22 fevereiro 2017 - acresce art. a LC 07.
- ✓ Lei compl. 111 de 12 junho 2017 - código parc. Solo.
- ✓ Lei complementar 64 de 10 dezembro 2013 - acresce art. a LC 07.

Esporte e Lazer

- ✓ Lei 3914 de 08 de dezembro 2009 - Cria Conselho
- ✓ Lei 4654 de 28 de agosto 2017 - Cria Fundo
- ✓ Decreto 6714 de 20 de janeiro 2017 - nomeia membros do Conselho Esporte Cultura e Patrimônio Cultural
- ✓ Lei 2707 de 30 de Janeiro 1998 - Cria Conselho Patrimônio Cultural
- ✓ Lei 3737 de 13 de maio de 2008 - Criação do Fundo
- ✓ Lei 3605 de 26 de março 2007 - Proteção de Patrimônio Cultural
- ✓ Lei 3356 03 de dezembro de 2012 - Meia Entrada
- ✓ Decreto 6501 de 18 de junho de 2016 – Nomeia membros titulares e suplentes para o Conselho Municipal de Patrimônio Cultural.

✓ Decreto 6913 de 30 agosto 2017 - Alteração de membros do Conselho Patrimônio Cultural.

Associações e grupos

Nome Fantasia	Nome Empresarial	CPF/CNPJ	Endereço	Telefone
Rede Cidadã	Rede Cidadã	05.461.315/0001-50	Rua Armando Fratari, 867 – Vila Olímpica	(34) 99958-3042 / 9 9142-3336
APAE – Iturama	Associação de Pais e Amigos dos Excepcionais de Iturama	23.368.145/0001-45	Rua Dr. Sergio da Cunha Garcia, 70 - Newton Cardoso	(34) 3411-1667
Abrigo ao Idoso Sol Nascente	Abrigo ao Idoso Sol Nascente	05.512.326/0001-11	Rua São Paulo, 55 - Centro	(34) 9 9671-7525 / 3411-6609
Casa da Criança	Associação Religiosa e Beneficente Jesus Maria José	62.103.619/0024-75	Rua Lauristão José de Oliveira, 180 – São Miguel	(34) 9 9932-1921
Creche Deus Menino	Creche Deus Menino	20.039.160/0001-51	Av. Seis Irmãos, 1060 - Centro	(34) 9 9994-0611 / 3411-0635
Associação do Amor Exigente	Associação do Amor Exigente de Iturama - Mg.	05.926.596/0001-70	Rua Ribeirão São Domingos, 1059 - Centro	(34) 9 9972-0174
Lar dos Velhinhos Dona Maria Abadia	Lar dos Velhinhos Dona Maria Abadia	20.053.328/0001-83	Rua Lauristão José de Oliveira, 600 - Bairro São Miguel	(34) 9 9974-6764 / 3411-0991
E T V	Espaço Terapêutico Vida Lauristão José de Oliveira	13.4136.59/0001-11	Rua Ribeirão são Domingos 1059 - Centro	(34) 99972-0174
Associação Mensageiros do Amor	Mensageiros do Amor	02.960.619/0001-73	Rua 8, 70 – Jardim Califórnia	(34) 3411-6323
Assunivi	Associação dos Universitários de Iturama	26.042.235/0001-20	Rua Frutal, 939 – Centro	(34) 3411-5001
Projeto Pérola	Associação do Portal do Triângulo Mineiro	14.993.662/0001-14	Av: Comendador Alexandre Balbo, 60 – Newton Cardoso	(34)99664-5155
Associação dos Caminhoneiros	Associação dos Caminhoneiros Autônomos de Iturama	26.042.192/0001-92	Av. Juscelino Kubitscheck, 1927- Jd. América	(34) 3415-0289
AABB	Associação Atlética do Banco do Brasil de Iturama	19.952.514/0001-75	Rua B, s/n – Vila Pádua	(34) 3411-2797
ACIITU	Associação Comercial e Indústria de Iturama	20.039.335/0001-20	Rua Monte Alegre, 966 – Centro	(34) 3411-1998

Asforama	Associação dos Fornecedores de Cana Regional de Iturama	26.042.317/0001-84	Rua Monte Alegre, 704 – Centro	(34)3415-8000 / 3415-8088
Associação dos Moradores do Bairro Amazonas	Associação dos Moradores do Bairro Amazonas	04.266.194/0001-22	Rua Campo Grande, 710 – Amazonas	
Associação de Capoeira Reg. Arte	Associação de Capoeira Reg. Arte	03.414.409/0001-42	Av: Seis Irmãos, 529 – Centro	(34)3411-3512
Associação dos Moradores da Vila Cruzeiro	Associação dos Moradores da Vila Cruzeiro	26.040.360/0001-00	Av: Dr. Pedro de Paula, 1.123 – Vila Cruzeiro	
Associação dos Funcionários S/A Usina Coruripe	Associação dos Funcionários S/A Usina Coruripe	05.489.940/0001-00	Rua Pirajuba, 1.405 – Sl. 1	(34)3411-2187
Associação de Inter. de	Associação de Inter. de	26.040.261/0001-29	Rua Goiás, 707	
Associação Bíblica e Cultural	Associação Bíblica e Cultural	56.368.020/0001-74	Rua Rio Bonito, 1.255 – Boa Vista	
Associação das Igrejas	Associação das Igrejas	28.201.461/0001-41	Rua Odilon Antônio de Freitas, 351 – Tiradentes	
Anprocar	Associação Nacional de Proteção de Veículos	32.053.278/0001-13	Av: João Secundino de Queiroz, 1092 – SL. 01	(34)3411-2371
Associação dos Produtores Rurais de Leite	Associação dos Produtores Rurais de Leite	07.828.756/0001-72	Fazenda Monte Alto - Rural	
Associação de Apoio Emigrante	Associação de Apoio ao Emigrante	10 863 963/0001-74	Av: Professora Eulíria Freitas, 1.662 – Antônio Bráulio	
Associação Antialcoólica de Iturama	Associação Antialcoólica de Iturama	19.938.505/0001-22	Av: Seis Irmãos, 529 - Centro	(34)3411-3512
Associação de Artesãos	Associação de Artesãos de Iturama	08.817.194/0001-24	Rua São Paulo, 427- Centro	(34)99678-5681 99112-1326
Associação do Bairro Newton Cardoso	Associação do Conjunto Habitacional Newton Cardoso	01205064/0001-91	Rua Sergio Garcia, 290 – Newton Cardoso	(34)99974-8701

Sindicatos

Nome Fantasia	Nome Empresarial	CPF/CNPJ	Endereço	Telefone
SINDCOMIT	Sindicato dos Empregados no Comércio de	13.477.900/0001-76	Rua Pirajuba, 1405 - Lielem	(34) 3411-1256

	Iturama			
Sindicato dos Produtores Rurais	Sindicato dos Produtores Rurais - STRI	19.111.590/0001-58	Rod. MG 255, Km44 – s/n	(34) 3411-0245 / 3411-0909
Sindicato dos Trabalhadores Industrial de Alimentação e Afins	Sindicato dos Trabalhadores Industrial de Alimentação e Afins	05.616.734/0001-13	Rua Pirajuba, 1405 – Lielelem	(34) 3411-4236 3415-0096
Sindicato dos Servidores Públicos de Iturama	Sindicato dos Servidores Públicos de Iturama	26.042.218/0001-00	Rua Capinópolis, 1635 – Jd. Eldorado	(34) 3411-2228
Sindicato dos Trabalhadores Rurais	Sindicato dos Trabalhadores Rurais	20.039.178/0001-53	Av: Belo Horizonte, 2021 – Jd. América	(34) 3411-0119

Cooperativas

Nome Fantasia	Nome Empresarial	CPF/CNPJ	Endereço	Telefone
Coperama	Cooperativa dos Produtores Rurais do Pontal do Triângulo Mineiro	01.298.517/0001-71	Rua Monte Alegre, 708 - Centro	(34)3411-1555
Unicredito Pac -Iturama	Cooperativa Econômica e Crédito Mútuo dos Medicamentos de Uberaba	71.432.926/0002-85	Rua Ituiutaba, 555	(34) 3411-5007
Camda	Cooperativa Agrícola Mista de Adamantina	43.001.981/0050-82	Av: Asilvio Gélis, 111 - Itália	(34) 3411-6555

Clubes de Serviços

Nome Fantasia	Nome Empresarial	CPF/CNPJ	Endereço	Telefone
Rotary	Rotary Clube de Iturama	20.751.343/0001-03	Rua Cel. José Felisberto, 521 – Boa Vista	(34)3411-2877
Loja Maçonica	Loja Maçonica Vale do Rio Grande nº 71	20.038.980/0001-29	Rua Centralina, 798 – Jd. América	(34) 3411-0713
Lions Clube	Lions Clube de Iturama	05.094.558/0001-05	Av: Filadeifo Rodrigues Lima, 143 – Alto da Boa Vista	(34)3415-0200

INFRAESTRUTURA BÁSICA

Sistema de Saneamento

Declaração de conformidade do Sistema de Saneamento.

DECLARAÇÃO DE ORFETA DE SAÚDE PÚBLICA

A Prefeitura Municipal de Iturama, por meio deste comprovo que a cidade apresenta condições a população em geral e os demais turistas com demanda no setor da saúde oferecendo, o Hospital do Povo, com ambulâncias e Médicos em regime de plantão 24 horas, além de postos de saúde.

Perante assinatura do setor responsável e representante do órgão municipal confirmo as informações prestadas.

Iturama/MG, 04 de setembro de 2.023



CLAUDIO TOMAZ DE FREITAS
Prefeito do Município de Iturama/MG.



ROGÉRIO BARBOSA RIBEIRO
Secretário Municipal de Saúde.

Abastecimento de água e Tratamento de Esgoto

Categoria	Número de economias (unidade registrada como usuária)		Número total de ligações (conjunto de unidades registrada como usuária)	
	Água	Esgoto	Água	Esgoto
Residencial	13.054	12.960		
Comercial	876	904		
Pública	168	166		
Industrial	43	33		
Mista	254	291		
Total	14.395	14.354	14.403	14.499

Em Iturama, o Abastecimento de Água e Tratamento de Esgoto são de competência principal da Companhia de Saneamento Básico do Estado de Minas Gerais – COPASA, situada à Rua Pirajuba, 511, centro, Iturama/MG. Conforme dados desta empresa, a água é ótima, captada no Ribeirão Tronqueira, e no Distrito de Alexandrita a água é captada de poços profundos e o esgoto é em sistema de fossa. O total do número de economias no município (unidades registradas como usuários) é de 28.749 e o total de ligações (conjunto de unidades registradas como usuárias) é de 28.902 (tabela acima). Os números apresentados garantem 84,68% da coleta de esgoto municipal, um volume aproximado de 133641m³/mês de esgoto coletado e tratado. Informações adicionais estão contidas na tabela abaixo.

Esgoto coletado	133641
Esgoto tratado	113167
Processo de tratamento	R.A.L.F.
Nível de tratamento	Secundário
Vazão de lançamento	52 L/S
Eficiência esperada do processo de tratamento utilizado	85%
Eficiência alcançada do processo em utilização	72%
Corpo receptor do esgoto tratado	Córrego Santa Rosa
Classificação do corpo receptor	Classe 2

Nas figuras a seguir, imagens da Lagoa de Tratamento de Esgoto e da Estação de Tratamento de água de Iturama.





Imagem aérea Estação de Tratamento de água de Iturama.



SISTEMA DE LIMPEZA PÚBLICA

Declaração de conformidade do sistema de Limpeza Pública.

DECLARAÇÃO DE ORFETA DE COLETA DE LIXO

A Prefeitura de Iturama, por meio deste comprova que a cidade apresenta condições de atender a população em geral e os demais turistas com a demanda na coleta do lixo e de resíduos da construção civil, sendo os mesmos realizados por caminhões.

Perante assinatura do órgãos municipais, confirmo as informações prestadas

Iturama/MG, 04 de setembro de 2.023.

CLAUDIO TOMAZ DE FREITAS
Prefeito do Município de Iturama/MG.

Resíduos Sólidos

Iturama não possui um Plano de Gerenciamento Integrado de Resíduos Sólidos (PGIRS), portanto, não há ações e ou planejamento.

No entanto, o município tem convenio com a empresa Construtora Araguaia Brasil Ltda, a qual faz a coleta dos resíduos sólidos os quais são transportados até o aterro controlado.

A cidade aderiu ao Projeto de reciclagem, o qual é realizado pela empresa concessionária Dara Aparecida Menezes Faria Eireli - ME, situada no município de Iturama, que faz o processamento e aproveitamento dos resíduos sólidos.





Coleta de o Lixo Hospitalar

A coleta de resíduos hospitalares é realizada diariamente por veículo próprio da Empresa contrata Mejan & Mejan Ltda em todas as repartições e estabelecimentos comerciais que utilizam material de saúde, como hospitais, consultórios médicos e odontológicos, clínicas médicas, ambulatórios e congêneres, clínicas e farmácias veterinárias e prestadoras de serviços médicos.



SISTEMA DE FORNECIMENTO DE ENERGIA ELÉTRICA

O fornecimento de energia para o município de Iturama e o Distrito de Alexandrita, é realizado pela Companhia Energética de Minas Gerais S.A. – Cemig, desde 22 de Maio de 1953, portanto há 65 anos. Atualmente, há eietricidades nas seguintes edificações, sendo:

- 1) Edificações comerciais – 1.548
- 2) Industriais - 114
- 3) Residenciais – 15.369
- 4) Setor Público - 146
- 5) Misto (RURAL) - 868

A Companhia Energética de Minas Gerais S.A. – Cemig, e, é uma das principais concessionárias de energia elétrica do Brasil, tendo sede na cidade de Belo Horizonte, capital do estado de Minas Gerais. A Cemig foi fundada em 1952 pelo governador de Minas Gerais, Juscelino Kubitschek de Oliveira. É a maior empresa integrada do setor de energia elétrica da América do Sul, em número de clientes, e a maior da América Latina, em quilômetros de rede e de equipamentos e instalações. O grupo é constituído por mais de 181 sociedades e 17 consórcios. Trata-se de uma companhia de capital aberto controlada pelo Governo do Estado de Minas Gerais e possuem 117 mil acionistas em 44 países. Suas ações são negociadas na Bolsa de Valores, Mercadorias e Futuros de São Paulo, na Bolsa de Valores de Nova York e na Bolsa de Madri.

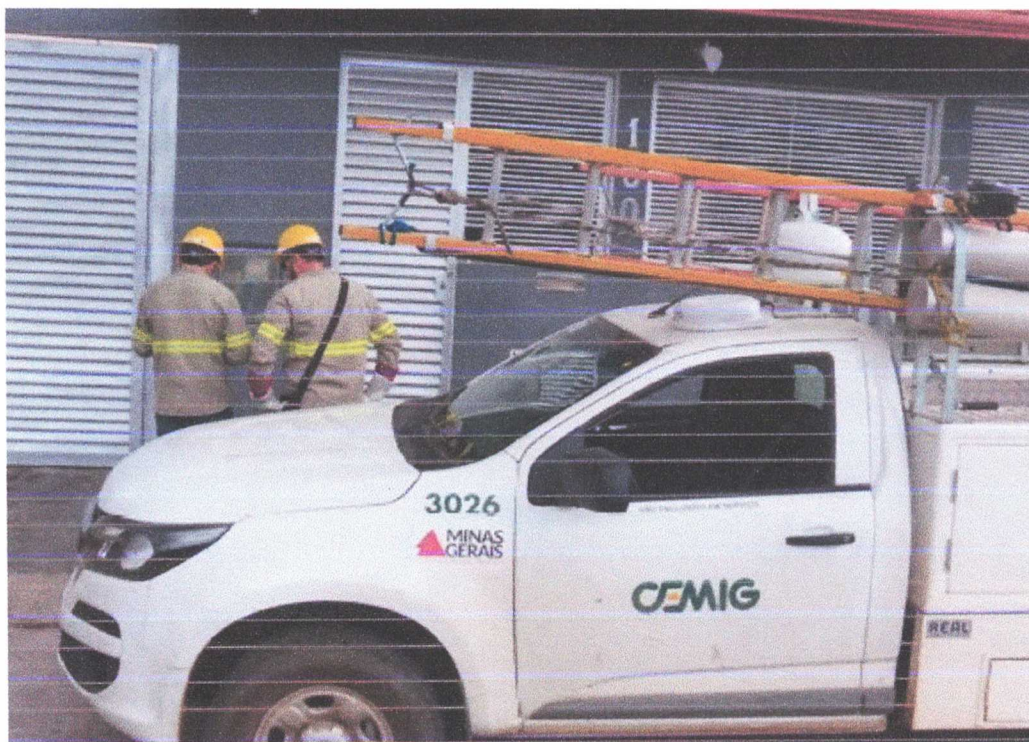

Serviço

Escritório da Cemig em Iturama

Endereço - Avenida Odilon Antônio de Freitas, 231, sala 3.

Serviços – Todos os disponíveis atualmente: segunda via de fatura de energia, troca de titularidade, ligações novas, posição de débitos, solicitação de manutenção de iluminação pública registro de falta de energia, andamento de serviços solicitados, alteração da data de vencimento da conta, solicitação de cartão de auto leitura, atualização cadastra são alguns dos serviços disponíveis na nova agência.

Além do atendimento presencial, a Empresa oferece outros canais de relacionamento, como o Fale com a Cemig, pelo telefone 116, o e-mail: atendimento@cemig.com.br e o chat disponível no endereço www.cemig.com.br.

Atendimento – das 8h30 às 11h30 e das 13h às 16h

HISTÓRICO DO MUNICÍPIO

Povoamento

O Município de Iturama foi fundado em 24/03/1897 através da doação de 189 alqueires de terras da Fazenda Santa Rosa pela latifundiária Francisca Justiniana de Andrade, viúva do Fazendeiro Antônio Pádua Diniz, em cumprimento de uma promessa. O então fazendeiro e escravocrata, preocupado com os rumores dos movimentos abolicionistas prometeu a doação do patrimônio em honra ao Sagrado Coração de Jesus, ora, representado pela Diocese de Uberaba, para que se formasse ali um povoado para abrigar o grande número de famílias mestiças, que superlotavam as fazendas da região desde a chegada dos primeiros colonizadores. As primeiras famílias do Povoado eram descendentes dos Índios Caiapós que habitavam três aldeias catequizadas pelos Padres Lazaristas da Cia. da Missão na região, e, de negros oriundos das grandes fazendas.

A Fundadora demarcou como Sede do Povoado uma pousada de tropeiros e boiadeiros com a exigência de que a referida Diocese erguesse, no local, um Santuário em honra ao Sagrado Coração de Jesus.

Nasceu assim o Povoado que se chamou Santa Rosa, nome do córrego que corta a cidade e nome da Fazenda de D. Francisca. A Diocese não se preocupou com a construção do Santuário exigido na transação; e posteriormente, vendeu o patrimônio a terceiros, sem o cumprimento da referida cláusula lavrada em Escritura Pública. A primeira Igreja do Povoado foi construída em 1931 pelos devotos de Santa Rosa de Lima, eleita pelos moradores como Padroeira da Cidade. Em 17/12/1938 foi elevado à categoria de Distrito através do Decreto nº. 148 sob o empenho do cidadão Odilon Antônio de Freitas.



Em 1943 passou a chamar-se Distrito de Camélia, nome que enfrentou grandes críticas até 24/12/1948, data de sua Emancipação Política quando, então, o funcionário público estadual José Carvalho criou seu terceiro e último nome: Iturama, que significa “cidade das quedas d’água”, ou Região das Cachociras.

O nome é indígena devido à existência de um grande complexo turístico natural, com várias cachoeiras denominadas Cachoeiras dos Índios, que estão a 20 km da cidade, atualmente submersas pela Usina Hidroelétrica José Ermírio de Moraes – AES Rio Grande.

Às margens desse grande rio, localizava-se também a Aldeia Caiapó de Água Vermelha, que ficava na foz do Ribeirão Água Vermelha.

Geograficamente Iturama localiza-se a Oeste de Minas Gerais, no Triângulo Mineiro, limitando-se ao sul com o estado de São Paulo, tendo como limite o Rio Grande, importante manancial para a economia do município, na produção de energia, pesca, irrigação, turismo e lazer. Limita-se também com os municípios de São Francisco de Sales, Limeira do Oeste, Carneirinho, União de Minas e Campina Verde.

Desenvolvimento

Inicialmente nasceu da vocação agropecuária, mas devido à localização geográfica estratégica, no centro do país, com possibilidades de interligação de diversos centros consumidores e produtores, foi-se criando a malha rodoviária, infraestrutura de telecomunicações, o que fez o município ficar atrativo aos investidores de outros segmentos.

Em meados de 1974 foi construída a usina hidrelétrica Água Vermelha no Rio Grande, divisa dos estados de Minas Gerais e São Paulo, o que proporcionou autonomia energética para toda a região.

Em 1982, aproveitando os incentivos do programa Proálcool foi instalado no município a Usina Alexandre Balbo, que posteriormente tornou-se a Usina Coruripe.

Nesta mesma época foi fundado o Frigorífico do Grupo ABC, que atualmente faz parte do Grupo JBS (Friboi).



No rastro da implantação dessas agroindústrias veio os prestadores de serviços conhecidos como fornecedores de cana, mecânica de máquinas pesadas, transportadoras e transporte, concessionárias de veículos leves, pesados e máquinas agrícolas. Já no rastro da atividade agropecuária houve um grande desenvolvimento tecnológico especialmente na área de genética animal.



Atualmente, para suprir a demanda de mão de obra criada por essas iniciativas, a área educacional acompanhou com inúmeros cursos técnicos e tecnológicos. Como exemplo hoje cidade conta com cursos nas áreas de agronomia, química, biologia, segurança do trabalho, açúcar e álcool, edificações, enfermagem, administração, ciências contábeis, direito, eletrotécnica, engenharia civil e diversas pós-graduações.

Município e Comarca

Iturama esta a 750 quilômetros de Belo Horizonte, capital mineira. A cidade é conhecida como a Pérola do Pontal devido a sua localização no Triângulo Mineiro. Em pesquisa recente foi declarada a 11ª cidade em qualidade de vida no estado em que se situa. Sua área é de 1401,4 km² e densidade demográfica, de 24,00 hab/km². Localiza-se na latitude 19° 43' 41" sul e longitude 50° 11' 44" oeste e altitude média de 453 metros.

A região do pontal do Triângulo é muito bem servida em termos de hidrografia, pois a região está localizada no Aquífero Guarani, que é um grande termas de água doce subterrâneo.

Encontramos o Rio Grande, que corta grande parte do norte de São Paulo e vai de encontro com o Rio Paraná. O córrego Tronqueira é quem abastece a demanda da cidade de Iturama.

A economia de Iturama se destaca como centro regional do Pontal do Triângulo Mineiro, sendo na área da saúde, educação, comércio, hotelaria e de serviços. A economia é baseada na agricultura e pastoreio, na plantação de cana-de-açúcar, a produção do álcool e na prestação de serviços.

Iturama encontra-se em uma posição privilegiada, terras férteis e infraestrutura urbana propícia para seus investidores.

A evolução tecnológica oferece aos produtores e consumidores que movimentam o mercado, integração e planejamento estratégico para vencer obstáculos, visando um crescimento ordenado que priorize e assegure melhor qualidade de vida a todos. O desenvolvimento do Município resulta do trabalho eficiente e do espírito acolhedor do seu povo.

Criação da Comarca

A criação da Comarca de Iturama foi publicada no Minas Gerais de 29/12/1970 pela Resolução Nº. 46. Foi um objetivo alcançado na Administração do Prefeito Pedro de Paula, com total apoio do Presidente da Câmara, Sr. Josafá Lorena da Silva e dos nove Vereadores que compunham o Legislativo Municipal. Nas esferas, Estadual e Federal, teve também o respaldo político dos Deputados Samir Tannus e Dr. Homero Santos.

Dr. Pedro de Paula. Fonte: SEMPA



Prefeito Alcides Roberto Barbosa.
1973 - Fonte: SEMPAC



Inauguração do Prédio do Palácio da Justiça e Instalação da Comarca

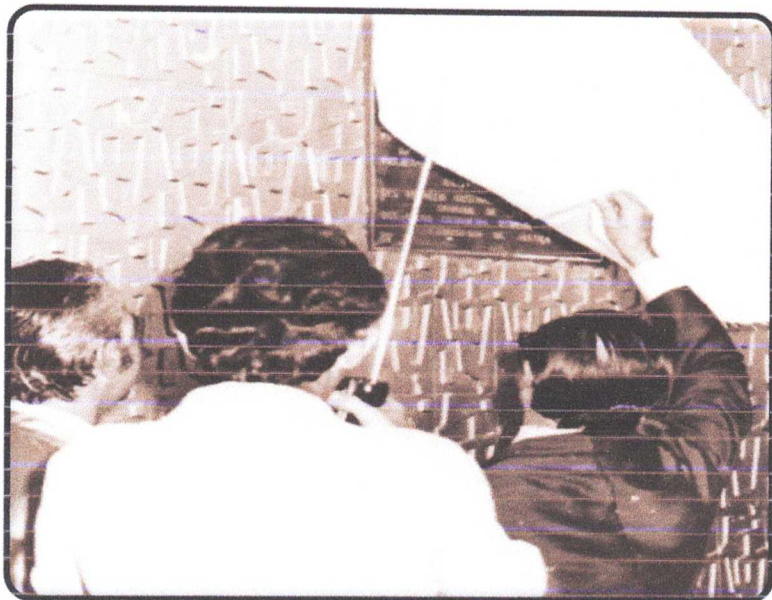

A construção do Prédio do Palácio da Justiça e a Instalação da Comarca, de Iturama, aconteceram durante a Administração do Prefeito Alcides Roberto Barbosa. Para administração da obra, foi criada uma comissão Pró- Construção do Palácio da Justiça, presidida pelo Dr. Diógenes de Sousa. A inauguração da mesma realizou-se com muita festa em 20/01/1973, seguida da solenidade de Instalação da Comarca, com a presença de autoridades das esferas Municipal, Estadual e Federal.

Formação Administrativa

Distrito criado com a denominação de Santa Rosa, pelo Decreto Estadual n.º 148, de 17-12-1938, com terras desmembradas do distrito de São Francisco de Sales, subordinado ao município de Campina Verde. No quadro fixado para vigorar no período de 1939-1943, o distrito de Santa Rosa, figura no município de Campina Verde.

Pelo Decreto-lei Estadual n.º 1.058, de 31-12-1943, o distrito de Santa Rosa passou a denominar-se Camélia. No quadro fixado para vigorar no período de 1944-1948, o distrito de Camélia (ex-Santa Rosa), figura no município de Campina Verde.



Pela Lei nº 336, de 27 de dezembro de 1948, foi criado o município de Iturama, desmembrado de Campina Verde, com sede no atual distrito de Iturama (ex-Camélia).

Em 1º de janeiro de 1949 foi instalado, em sessão solene, o município de Iturama, em solenidade presidida pelo 1º juiz do local, Palmério Urzedo de Queiroz.

Heliodoro Gonçalves da Maia foi nomeado intendente pelo governador de Minas Gerais, Milton Soares Campos, e em 22 de março a prefeitura foi instalada numa das salas do antigo prédio do Hotel São Paulo, na Praça Santa Rosa.

Ao mesmo tempo, foram eleitos os primeiros: prefeito, vice-prefeito, vereadores e juiz de paz. O primeiro prefeito eleito de Iturama foi Antônio Ferreira Barbosa, tendo Aristóbulo Nunes de Freitas como vice-prefeito.

A Câmara foi constituída em 2 de abril de 1949, e no dia seguinte ocorreu a posse do prefeito e dos vereadores. O aniversário da cidade é comemorado em 23 de agosto, o dia da padroeira da cidade, Santa Rosa de Lima.

Pela Lei n.º 1.039, de 12-12-1953, é criado o distrito de Alexandrita (ex-povoado de Monte Alto), anexado ao município de Iturama.

Em divisão territorial datada de 01-07-1955, o município é constituído de 2 distritos: Iturama e Alexandrita.

Assim permanecendo em divisão territorial datada de 01-07-1960. Pela Lei Estadual n.º 2.764, de 30-12-1962, é criado o distrito de Carneirinho e anexado ao município Iturama. Em divisão territorial datada de 31-12-1963, o município é constituído de 3 distritos: Iturama, Alexandrita e Carneirinho.

Pela Lei Estadual n.º 6.769, de 13-05-1976, foram criados os distritos de Estrela da Barra, Limeira d'Oeste, São Sebastião do Pontal e União e anexados ao município de Iturama.

Em divisão territorial datada de 01-01-1979, o município é constituído de 7 distritos: Iturama, Alexandrita, Carneirinho, Estrela da Barra, Limeira d'Oeste, São Sebastião do Pontal e União.

Pela Lei Estadual n.º 10.704, de 27-04-1992, é desmembrado do município de Iturama os distritos de Carneirinho, Estrela da Barra, Fátima do Pontal e São Sebastião do Pontal, para formar o novo município de Carneirinho.

Em divisão territorial datada de 1993, o município é constituído de 3 distritos: Iturama, Alexandrita e União. Pela Lei Estadual n.º 12.030, de 21-12-1995, é desmembrado do município de Iturama o distrito de União. Elevado à categoria de município com a denominação de União de Minas.

Em divisão territorial datada de 1997, o município é constituído de 2 distritos: Iturama e Alexandrita, e assim permanecendo em divisão territorial de 2015.

SÍMBOLOS DE ITURAMA

Brasão de Armas



Bandeira Municipal



Hino Municipal

Letra e melodia por Sebastião Pandolfi

I

O teu prado, as tuas grandes matas,
O teu extenso solo são grandes riquezas;
A tua aurora, que límpida desponta
É um espetáculo de rara beleza.

II

A natureza, como sempre dadivosa
Com belas paisagens quis te presentear
Encheu de riqueza o teu selo,
Ao teu povo bravura quis dar.

Refrão

Iturama, a ti rendemos homenagem
Neste Hino de amor varonil:
Salve! Salve! Iturama querida
Pedacinho do nosso Brasil.

III

Louvor aos nossos antepassados
Por nos elegerem o orgulho de te amar,
Por plantarem a semente do progresso,
Com ventura nós a vemos germinar.

IV

Nosso Deus e supremo Senhor
Destinou-te, ó terra altaneira:
Santa Rosa, flor de candura
Para insigne e nobre padroeira.



V

De cidadãos os nossos compromissos

Cumpri-los fielmente prometemos

Pra defesa do Brasil estamos Prontos

E a vida se preciso for daremos.

Principais parcerias, rede de cooperação, intercâmbios e interfaces do município.

A parceria é peça fundamental para elaborar e executar qualquer projeto. Assim, na elaboração deste plano em cooperação e parceria com a UFTM-Universidade Federal do Triângulo Mineiro, Associação Comercial e Industrial de Iturama, IBGE, secretarias municipais envolvidas no processo, Fama-Faculdade Aldeide Maria Alves, Uaitec – Universidade Aberta Integrada de Minas Gerais, empresários, sociedade, Câmara Municipal de Iturama, buscando atingir interesses comuns.

Com esta gestão foi possível formar grupos de pessoas ou instituições que ajudaram trocando informações, influências e aprendizado profissional, todos preocupados com questões do desenvolvimento econômico, turístico, sociais e ambientais no município de Iturama.

Vislumbrar o intercâmbio em Iturama é criar programas com a ideia de promover viagens para conhecer Iturama e suas potencialidades.

Em todo o processo de elaboração do Plano a “comunicação” entre partes, sendo elas em parcerias, cooperação e em oficinas, audiências públicas, o setor público como o legislativo e executivo e que em diversas situações não se conectam diretamente, mas aqui a interface ocorreu de forma salutar.

MEIOS DE ACESSO AO MUNICÍPIO

Sistema de Transporte

A malha rodoviária que liga o município de Iturama aos grandes centros comerciais do país, conta com rodovias estaduais e federais, pavimentadas, estradas vicinais em bom estado de conservação que facilita o escoamento da produção e a movimentação das pessoas. A ponte do

Rio Grande, com sólida estrutura, agiliza a travessia do grande número de veículos de passeio e de carga, do município de Iturama para os vizinhos estados de São Paulo.

O aeroporto “Governador Aureliano Chaves”, com pátio para estacionamento, administração, angar em funcionamento e atende aviões de pequeno e médio porte de acordo com as necessidades do município.

As empresas de ônibus que movimentam a Estação Rodoviária “Governador Hélio Garcia” oferecendo vários horários e linhas coletivas ligando Iturama às cidades pequenas, médias, grandes do país e ao mundo. Empresas de turismo e de transporte particulares prestam valiosos serviços ao município.

Terminal Rodoviário

Nome Fantasia: Terminal Rodoviário Nome Empresarial: Terminal Rodoviário Governador Hélio Garcia.			
Logradouro: Praça da Rodoviária		Nº: 2-200	Fone: (34) 3411-9591
Bairro: Lielen		Município: Iturama	UF: MG



Empresas de Transporte

Nome Fantasia: Viação Gontijo Nome Empresarial: Empresa Gontijo Transportes Ltda.			
Logradouro: Av: Belo Horizonte Centro - Iturama /MG		Nº: 1604	Fone: (34) 3411-2470
Bairro: Centro		Município: Iturama	UF: MG
Nome Fantasia: Viação Rotas do Triângulo Nome Empresarial: Viação Rotas do Triângulo			
Logradouro: Rua José Otoni Miranda		Nº: s/n	Fone: (34) 3411-3178
Bairro: Lielem		Município: Iturama	UF: MG

Nome Fantasia: Transrápido São Francisco		
Nome Empresarial: Transrápido São Francisco Ltda.		
Logradouro: Rua José Otoni Miranda	Nº: s/n	Fone: (34) 3411-0457
Bairro: Lielém	Município: Iturama	UF: MG

Nome Fantasia: Expresso Itamarati		
Nome Empresarial: Expresso Itamarati Ltda.		
Logradouro: Rua José Otoni Miranda	Nº: s/n	Fone: (34) 3411-0255
Bairro: Lielém	Município: Iturama	UF: MG

Aeroporto

Nome Fantasia: Aeroporto "Governador Aureliano Chaves", com 1.542,12 metros de extensão de pavimentação.		
		
Logradouro: Rodovia BR-497	Km 2,5	Fone: (34) 3411-0195
Bairro: Industrial	Município: Iturama	UF: MG

SISTEMA DE COMUNICAÇÃO

Código do município

CEP: 38.280-000

Agências de Correios

Nome Fantasia: Agencia de Correio	
-----------------------------------	--

Nome Empresarial: Agencia de Correios Santa Rosa			
Logradouro: Rua Frutal	Nº: 689	Fone: (34) 3411-3082	
Bairro: Centro	Município: Iturama	UF: MG	

Nome Fantasia: Agencia de Correio			
Nome Empresarial: Agencia de Correios Iturama			
Logradouro: Av Alencastro	Nº: 1224	Fone: (34) 3411-2135	
Bairro: Centro	Município: Iturama	UF: MG	

Emissoras de Rádio

Nome Fantasia	Nome Empresarial	CPF/CNPJ	Endereço	Telefone
Rádio Clube FM - 100,9	Rádio Clube FM Iturama	01.758.483/0001-50	Av. Coronel José Felisberto, 1225 Bairro Jardim Eldorado.	(34) 3411-2644
Rádio 97 FM - Iturama - 97,5	Rádio 97 FM de Iturama	19.046.879/0001-30	Juscelino Kubitschek, 1016 - Bairro Boa Vista.	(34) 3411-0055
Rádio Web WA Mídia - Iturama	Welbert Andrade de Freitas	13.045.335/0001-78	Rua Assuntino Lúcio Leal, 32 - N. Senhora Aparecida	(34) 3411-6056

Jornais

Nome Fantasia	Nome Empresarial	CPF/CNPJ	Endereço	Telefone
Tribuna da Região	Tribuna da Região Ltda - ME	08.977.818/0001-70	Rua Expedito Gonçalves, 828, Recanto dos Lagos	(34) 3415-0021
Empreendimentos de Imprensa a Voz do Triângulo	Valter Pamplona de Queiroz - ME	71.340.285/0001-58	Av: Prefeito Juca Pádua, 111 - Lielen	(34) 3411-1500
O Regional	Marco Antônio Queiroz Malta	86.485.273/0001-99	Av: Campina Verde, 781 - Centro	(34) 99666-5710

	- ME			
--	------	--	--	--

Revistas

Nome Fantasia	Nome Empresarial	CPF/CNPJ	Endereço	Telefone
Revista Celebridade	Revista Celebridade Ltda - ME	86.595.352/0001-52	Rua 27 de dezembro, 549, Centro	(34) 9 9968-9130

Sites

Sites	Endereço	Telefone
www.iturama.mg.gov.br	Av: Alexandrita, 1314, Jd. Eldorado	(34) 3411-9500
www.jornaltribunadaregiao.com	Rua Expedito Gonçalves, 828, Recanto dos Lagos	(34) 3415-0021
RBaladas Iturama	Av: Rio Grande, 1377 - Centro	(34) 99968-8716 3411-6236
www.wamidia.com.br	Rua Assuntino Lúcio Leal, 32 N. Senhora Aparecida	(34) 3411-6056
www.finclube.com.br	Av. Coronel José Felisberto, 1225 Bairro Centro	(34) 3411-1009 (34) 3411-2644
www.avozdotriangulo.com.br	Av: Prefeito Juca, 111, SL. 27 - Liellem	(34) 3411-1500
www.diariodotriangulo.com.br	Rua 27 de dezembro, 813 - Centro	(34) 99647-4985 / (34) 9997-4984

Provedor de Internet

Nome Fantasia	Nome Empresarial	CPF/CNPJ	Endereço	Telefone
Imax Wireless provedor de Internet	Imax Wireless provedor de Internet Ltda-ME	07.627.643/0001-09	Rua Pirajuba, 1393 - Liellem	(34) 3411-0129
Net Link Provedor de Internet	Net Link Informática Ltda ME	07.409.981/0001-74	Av: Prefeito Juca Pádua, 490- N. S. de Fátima	(34) 3411-2221
Algar Telecon	Algar Telecon S/A	71.208.516/0001-74	Av: Jaime Lacerda, 220 SL 1 - Vila Pádua	10312

Lan House

Nome Fantasia	Nome Empresarial	CPF/CNPJ	Endereço	Telefone
Tricell Celular e Informática	Udson Soares de Souza 052.051.256-16	11.927.709/0001-53	Rua Odilon Antônio de Freitas, 696 - Tiradentes	(34)3411-1968 / 99671-6564

Informática

Nome Fantasia	Nome Empresarial	CPF/CNPJ	Endereço	Telefone
R2 Soluções em TI & Treinamentos	Rodrigo Beraldo Gonçalves	22.842.387/0001-66	Av: João Mateus Sampaio, 1068 - Vila Pádua	(34) 99974-4787
Softclick - Cursos de Informática	Junio César Martins Leão	10.229.612/0001-04	Av: Juscelino Kubitschek, 893 - SL 1 - Centro	(34)3411-4593 / 99974-6704

Celulares e Tecnologia

Nome Fantasia	Nome Empresarial	CPF/CNPJ	Endereço	Telefone
Global Tecnologia	Global Tecnologia Ltda	22.676.858/0003-75	Av: Campina Verde, 1.435 - Centro	(34) 3411-0030
Top Cell	Jurjus Pereira Barbosa Me	19.310.030/0001-22	Av: Jose De Freitas Nunes, 725 - Sala 2 – 3 - Baiano Cirino	(34) 3411-3670
NF Eletrônicos E Acessórios	Flavia Ferreira Dos Santos 01171944179	21.798.438/0001-37	Rua: Hélio Silva Lima, 565 - Alto Da Boa Vista	(64) 9 9660-9977
Lima e Lima Serviços T.I	Jessika Costa Lima 07584960600	31.102.926/0001-11	Av: Alexandrita, 1.255 - Centro	(34) 3411-2373

SISTEMA DE SEGURANÇA PÚBLICA

Declaração de conformidade do Sistema de Segurança Pública.

DECLARAÇÃO DE ORFETA DE SEGURANÇA PÚBLICA

A Prefeitura Municipal de Iturama, por meio deste comprova que a cidade apresenta condições de atender a população em geral e os demais turistas com demanda na segurança pública, com policiamento 24 horas, unidade da Polícia Militar e Corpo de Bombeiros.

Perante assinatura do setor responsável e representante do órgão municipal confirmo as informações prestadas.

Iturama/MG, 04 de setembro de 2.023.



CLAUDIO TOMAZ DE FREITAS
Prefeito do Município de Iturama/MG.

3ª CIA PM IND ITURAMA - POLÍCIA MILITAR DE MINAS GERAIS

Rua São Paulo, 630 - Centro

Telefone: (34) 3411-2631 / 190

Prédio do 1º Hospital de Iturama, denominado “Casa de Saúde e Maternidade Santa Rosa”, localizado à Rua São Paulo, 630. Foi Tombado em Maio de 2012, pertence ao Patrimônio Cultural de Iturama, foi cedido para a 3ª Companhia de Polícia Militar Independente Iturama – MG. A inauguração da Casa de Saúde e Maternidade Santa Rosa aconteceu em 1960, vindo suprir uma enorme carência no atendimento médico hospitalar, chegando a ser mencionado pelo Presidente Juscelino Kubitschek, quando visitou Iturama, enquanto governador de Minas Gerais (abril-1951). Relatos que estão no livro “Memórias de JK” volume 2, página 242 e 243.



7º PELOTÃO POLÍCIA MILITAR DE MEIO AMBIENTE E TRÂNSITO RODOVIÁRIA

Av: Campina Verde, 1342 – Centro

Telefone: 198

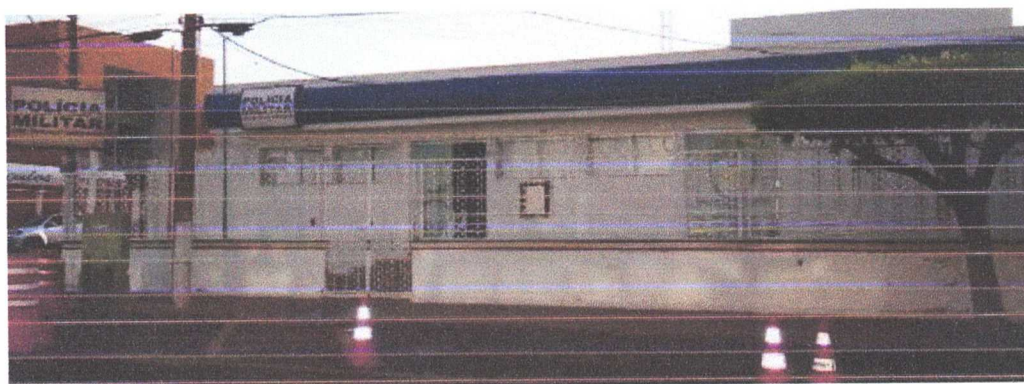

CORPO DE BOMBEIROS

7º Pelotão do Corpo de Bombeiros Iturama

Rua Ituiutaba, 1105 – Centro

Telefone: (34) 3415-0089 / 193





DELEGACIA REGIONAL DE POLÍCIA CIVIL

Av: Alencastro, 1170 – Centro

Telefone: (34) 3411-0650 / 3411-4187 / 3415-0457



POLÍCIA CIVIL

Perícia Técnica Científica

Av: Rio Paranaíba, 493, Centro

Telefone: (34) 3411-6392



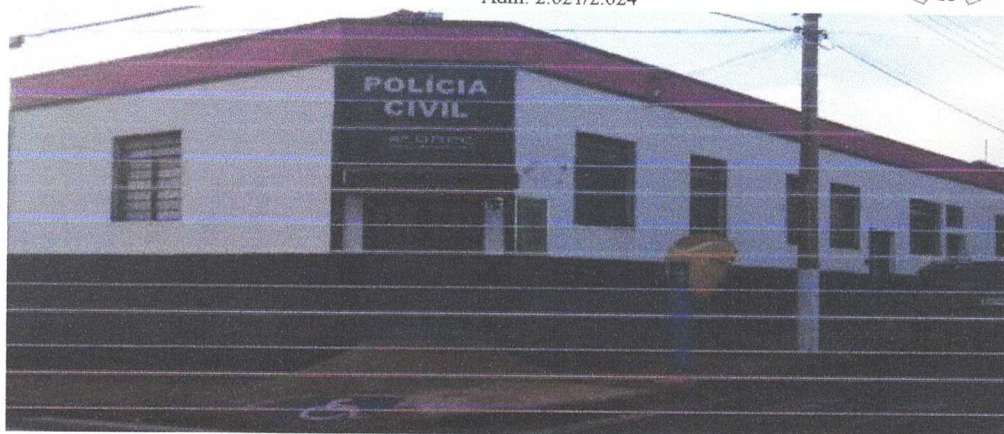

DELEGACIA DE PLANTÃO DA POLÍCIA CIVIL

53ª CIRETRAN Iturama-MG e Pátio de Vistoria

Rua Monte Alegre, 922 – Centro



OUTRAS INSTITUIÇÕES PÚBLICAS

Fórum

Data de Instalação da Comarca: 20/01/1973

Fórum Paulo Emílio Fontoura

Grupo Jurisdicional JESP: Ituiutaba

Praça Prefeito Antônio F. Barbosa, 1277 - Centro

Telefones: (34) 3411-1547 (34) 3411-1738 (34) 3411-3536

Fax: (34) 3411-0440

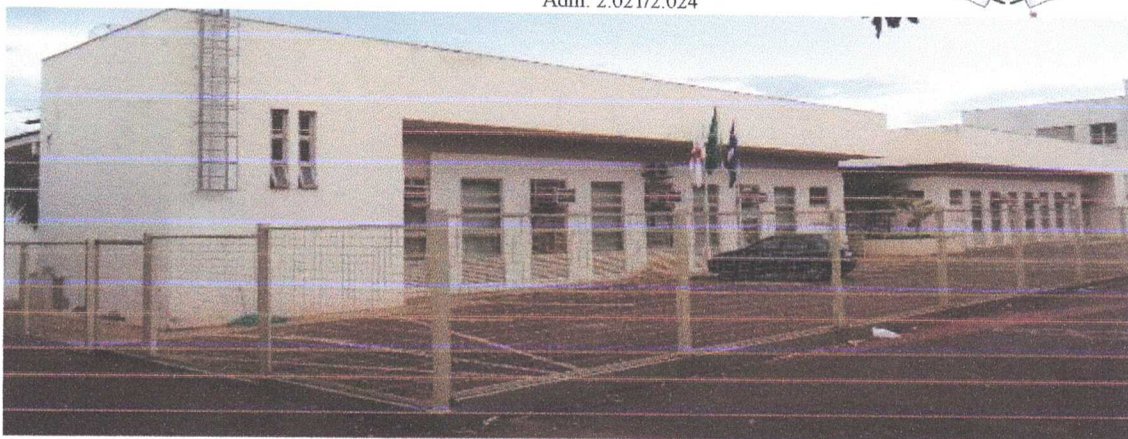

Vara do Trabalho de Iturama

Tribunal Regional do Trabalho da 3ª Região.

Av: Belo Horizonte, 1544 - Centro

Telefone: (34)3411-5641

A instalação foi possível devido à aprovação, pelo tribunal pleno de 7 de outubro de 2010, da transferência da 2.ª Vara do Trabalho da cidade de Congonhas para Iturama.

Instalação da Vara do trabalho foi em 22 de março de 2010.



Instituto Brasileiro de Geografia e Estatística - IBGE

Rua Armando Fratari, 867 – Vila Olímpica

Telefone: (34) 3411-3773

IBGE é responsável pelos levantamentos e gerenciamentos dos dados e estatísticas brasileiras. É conhecido principalmente por ser o responsável pela organização e execução do censo demográfico, que consiste numa pesquisa sobre a população nacional, reunindo dados sobre a

vida das pessoas, entre outras informações, como o número de habitantes, o número de homens, mulheres e crianças, e etc.



Instituto Nacional do Seguro Social - INSS

Av: Rio Grande, 1165 – Centro

Telefone: (34)3411-0911 / 34113038 / 3411-1689

Exercem diversas funções, em especial as contribuições de aposentadoria dos cidadãos. É responsável pelos pagamentos das aposentadorias e demais benefícios dos trabalhadores brasileiros que contribuem com a Previdência Social (seguro que garante uma aposentadoria ao contribuinte quando ele para de trabalhar), com exceção dos servidores públicos.

A principal vantagem da contribuição para o INSS é garantir o recebimento de um benefício mensal durante a aposentadoria. Outra vantagem é que o trabalhador que contribui para a Previdência tem direito de receber auxílio-doença em caso de afastamento do serviço por motivo de saúde.

A Previdência Social garante: Aposentadoria por tempo de contribuição; Aposentadoria por idade e invalidez; Pensão por morte; Auxílio-doença; Auxílio-acidente; Salário maternidade; Salário família; Reabilitação profissional; 13º salário; Etc.

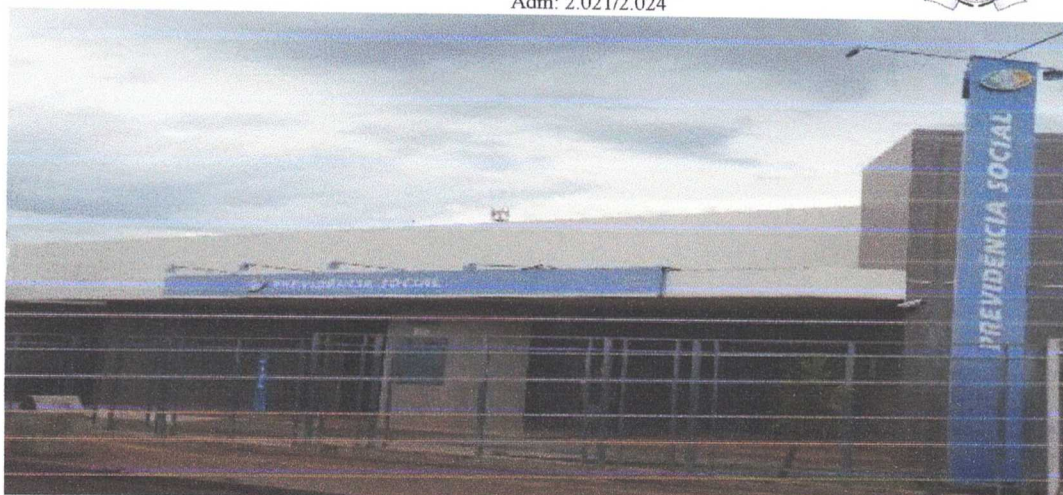

Secretaria de Estado da Fazenda de Minas Gerais - SEF

Av: Campina Verde, – Centro

Telefone: (34) 3415-8100 / 3411-0466

A Secretaria de Fazenda de Minas Gerais tem como um de seus objetivos garantir o atendimento de qualidade aos cidadãos e contribuintes de Minas Gerais através de uma rede de serviços orientada segundo princípios de respeito, transparência e agilidade.

EMATER - Empresa de Assistência Técnica e Extensão Rural do Estado de Minas Gerais

Campo integrado. Parque de Exposição Edilson Lamartine Mendes.

Rodovia MG 255 km 139,5 – Zona Rural

Telefone: (34) 3411-4812

A Emater está presente em Iturama desde 1971, com o objetivo de planejar, coordenar e executar programas de assistência técnica e extensão rural, buscando difundir conhecimentos de natureza técnica, econômica e social, para aumento da produção e produtividade agrícolas e melhoria das condições de vida no meio rural do Estado de Minas Gerais, de acordo com as políticas de ação do Governo estadual e federal.

Atua como um dos principais instrumentos do Governo de Minas Gerais para a ação operacional e de planejamento no setor agrícola do Estado, especialmente para desenvolver ações de extensão rural junto aos produtores de agricultura familiar. Constitui área específica de atuação o território mineiro, buscando resultados como a melhoria da qualidade de vida e condições de produção dos produtores de agricultura familiar, a inclusão social de grupos e

comunidades rurais, por meio de programas geradores de emprego e renda, e as ações de organização rural para o desenvolvimento com sustentabilidade e atendimento aos direitos de cidadania.

O apoio à agricultura familiar é consequência de uma política estratégica para garantir segurança alimentar e nutricional, proporcionar a inclusão social de grupos marginalizados e permitir o desenvolvimento sustentado de toda a sociedade mineira. Para tanto a EMATER-MG desenvolve suas ações em parceria e de forma integrada com o Sistema Operacional da Agricultura de Minas Gerais; os produtores rurais, suas formas associativas e suas entidades de classe; as diversas organizações e empresas do setor privado e público; e, especialmente, com o Poder Público Municipal.

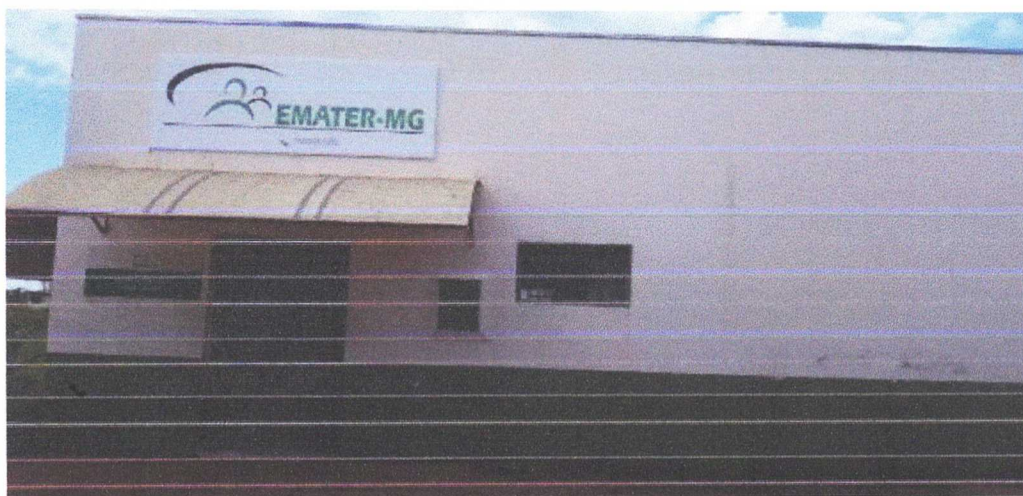

Instituto Mineiro de Agropecuária - IMA

Campo integrado. Parque de Exposição Edilson Lamartine Mendes.

Rodovia MG 255 km 139,5 – Zona Rural

Telefone: (34) 3411-0795

O Instituto Mineiro de Agropecuária - IMA é responsável pela execução das políticas públicas de defesa sanitária animal e vegetal no estado de Minas Gerais. Atua também na inspeção de produtos de origem animal, certificação de produtos agropecuários, educação sanitária e no apoio à agroindústria familiar.

Todas as atividades exercidas pelo IMA visam à preservação do meio ambiente e da saúde pública e estão focadas no desenvolvimento do agronegócio obedecendo as diretrizes fixadas

pelo Governo Estadual e Federal para o setor. Os serviços que são prestados: Aluguel de espaços no Parque da Gameleira; Análise de fertilizantes e corretivos; Análise de solos; Análise de resíduos de agrotóxicos; Cadastro de produtor rural; Certificação de origem e qualidade de produtos; Classificação de produtos de origem vegetal; Controle da vacinação contra a Brucelose; Controle da vacinação contra a Febre Aftosa; Comercialização de insumos para diagnóstico de Brucelose e Tuberculose animal; Diagnóstico da Doença da "Vaca Louca"; Diagnóstico de fungos e nematoides em plantas; Diagnóstico de insetos e pragas agrícolas; Diagnóstico da Raiva Animal; Diagnóstico da Leptospirose e Brucelose; Diagnóstico de Anemia Infecciosa Equina; Registro para o comércio de agrotóxico; Registro de estabelecimento de carnes e derivados; Registro de estabelecimentos de mel e produtos derivados; Registro de estabelecimentos de pescados e derivados; Registro de estabelecimentos de ovos; Registro de estabelecimentos de leite e derivados.



Instituto Estadual de Florestas – IEF

Campo integrado. Parque de Exposição Edilson Lamartine Mendes.

Rodovia MG 255 km 139,5 – Zona Rural

Telefone: (34) 3411-0090

O IEF tem como competência desenvolver e implementar as políticas florestal e de biodiversidade do Estado, visando à manutenção do equilíbrio ecológico, à conservação, à preservação, ao uso sustentável e à recuperação dos ecossistemas, competindo-lhe: promover o mapeamento, o inventário e o monitoramento da cobertura vegetal do Estado; administrar os dados e as informações necessários à implementação e à gestão do Cadastro Ambiental Rural – CAR; apoiar a definição das áreas prioritárias para a conservação da biodiversidade e para a

criação de unidades de conservação; executar as atividades relativas à criação, implantação, proteção e gestão das unidades de conservação; promover a conservação e a recuperação da cobertura vegetal nativa, mediante o incentivo ao reflorestamento e o pagamento por serviços ambientais, entre outros instrumentos de gestão ambiental; fomentar pesquisas e estudos relativos à manutenção e ao restabelecimento do equilíbrio ecológico; executar os atos de sua competência relativos à regularização ambiental, em articulação com os demais órgãos e entidades do Sistema; controlar a exploração, a utilização e o consumo de matérias-primas oriundas da biodiversidade e das florestas plantadas; promover a preservação, a conservação e o uso racional dos recursos faunísticos, bem como o desenvolvimento de atividades que visem à proteção da fauna silvestre, terrestre e aquática. Dentro de suas competências exerce poder de polícia administrativa para fins de fiscalização e de aplicação de sanções administrativas, que será compartilhado entre a Semad, a Fundação Estadual de Meio Ambiente – Feam –, e o Instituto Mineiro de Gestão das Águas – Igam –, admitida a sua delegação à Polícia Militar de Minas Gerais – PMMG.



Ordem dos Advogados do Brasil - OAB

OAB Iturama - 74ª Subseção

Sala de atendimento edifício do Fórum

Av: Campina Verde, 1277 - Centro

Telefone: (34)3411-1392

A Ordem dos Advogados do Brasil – OAB é a entidade máxima de representação dos advogados brasileiros, sendo responsável pela regulamentação da advocacia no Brasil. E tem como finalidade: Defender a Constituição, a ordem jurídica do Estado democrático de direito,

os direitos humanos, a justiça social, e pugnar pela boa aplicação das leis, pela rápida administração da justiça e pelo aperfeiçoamento da cultura e das instituições jurídicas; Promover, com exclusividade, a representação, a defesa, a seleção e a disciplina dos advogados em toda a República Federativa do Brasil.



SISTEMA MÉDICO HOSPITALAR

Declaração de conformidade do Sistema de Saúde.

DECLARAÇÃO DE ORFETA DE SAÚDE PÚBLICA

A Prefeitura Municipal de Iturama, por meio deste comprovo que a cidade apresenta condições a população em geral e os demais turistas com demanda no setor da saúde oferecendo, o Hospital do Povo, com ambulâncias e Médicos em regime de plantão 24 horas, além de postos de saúde.

Perante assinatura do setor responsável e representante do órgão municipal confirmo as informações prestadas.

Iturama/MG, 04 de setembro de 2.023

CLAUDIO TOMAZ DE FREITAS
Prefeito do Município de Iturama/MG.

ROGÉRIO BARBOSA RIBEIRO
Secretario Municipal de Saúde.

Unidades Públicas

Nome Fantasia: Hospital do Povo
Nome Empresarial: Fundação de Saúde Delfina
Alves Barbosa
Tipo de Estabelecimento: Hospital Geral -
Público
CNES: 2201542
Atendimento – Sempre aberto



Logradouro: Rua Cidade do Prata
Bairro: Centro

Nº 415 Fone: (34)3415-8710
Município: Iturama

UF: MG

Nome: Pronto Socorro Municipal
Tipo de Estabelecimento: Atendimento de
Urgência e Emergência
Funcionamento: Sempre aberto





Logradouro: Rua cidade do Prata

Nº 415 Fone: (34)3415-8375 / 192

Bairro: Centro

Município: Iturama

UF: MG

Unidades Básicas de Saúde

Nome: UBS Dr. Milton de Andrade Horta
Tipo de Estabelecimento: Centro de
Saúde/Unidade Básica
CNES: 7808917



Logradouro: Av: Cinco

Nº 600 Fone:

Bairro: Residencial Santa Rosa

Município: Iturama

UF: MG

Nome: USF Francisca Maria Da Conceição
Tipo de Estabelecimento: Centro de
Saúde/Unidade Básica
CNES: 7554648



Logradouro: Av: Damiao Alves Leal

Nº 1471 Fone: (34)3411-9574

Bairro: Amazonas

Município: Iturama

UF: MG

Nome: UBS Prefeito Alípio Soares Barbosa
Tipo de Estabelecimento: Centro de
Saúde/Unidade Básica
CNES: 6811132





Logradouro: Av: Da Saudade

Nº 393

Fone: (34)3411-9597

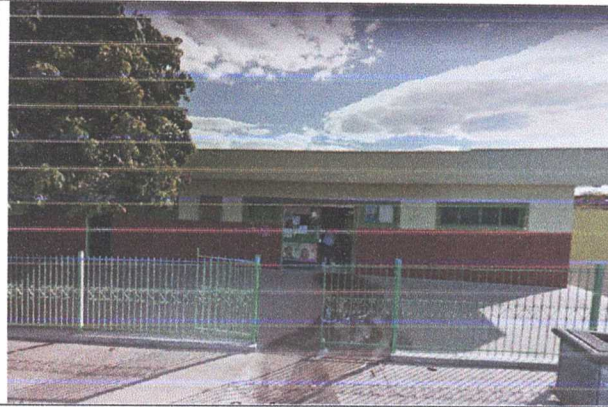
Bairro: Alto Boa Vista	Município: Iturama	UF: MG
------------------------	--------------------	--------



Nome: Unidade de Saúde Tiradentes Tipo de Estabelecimento: Centro de Saúde/Unidade Básica CNES: 2201534		
Logradouro: Rua E	Nº 421	Fone: (34)3411-0757
Bairro: Conj. Habitacional Tiradentes	Município: Iturama	UF: MG

Nome: Unidade de Saúde Jardim América Tipo de Estabelecimento: Centro de Saúde/Unidade Básica CNES: 2201577		
Logradouro: Av: Campina Verde	Nº 2236	Fone: (34)3411-1288
Bairro: Jardim América	Município: Iturama	UF: MG

Nome: Unidade de Saúde de Alexandrita Tipo de Estabelecimento: Centro de Saúde/Unidade Básica CNES: 2201607		
Logradouro: Av: Conego Osorio	Nº 1382	Fone: (34)3411-7176
Bairro: Alexandrita	Município: Iturama	UF: MG

Nome: UBS Rui Gomes Nogueira Ramos Tipo de Estabelecimento: Centro de Saúde/Unidade Básica CNES: 6811116		
Logradouro: Av: Comendador Alexandre Balbo	Nº 206	Fone: (34)3411-9568



Bairro: Newton Cardoso	Município: Iturama	UF: MG
<p>Nome: CAPS I de Iturama Tipo de Estabelecimento: Centro de Atenção Psicossocial CNES: 7038844</p>		
Logradouro: Av: Juscelino Kubistchek	Nº 806	Fone: (34)3411-5848
Bairro: Boa Vista	Município: Iturama	UF: MG
<p>Nome: Centro Municipal de Reabilitação de Iturama Tipo de Estabelecimento: Policlínica CNES: 9383352</p>		
Logradouro: Rua Cidade do Prata	Nº 415	Fone: (34)3415-8719
Bairro: Centro	Município: Iturama	UF: MG
<p>Nome: Centro de Vigilância em Saúde de Iturama Tipo de Estabelecimento: Unidade de Vigilância em Saúde CNES: 6590322</p>		
Logradouro: Rua Rio Bonito	Nº 1108	Fone: (34)3411-9525
Bairro: Boa Vista	Município: Iturama	UF: MG

Nome: Centro de Controle de Zoonoses e Endemias de Iturama
Tipo de Estabelecimento: Unidade de Vigilância em Saúde
CNES: 6317618



Logradouro: Rua Rio Bonito
Bairro: Boa Vista

Nº 1108 Fone: (34)3411-9594
Município: Iturama

UF: MG

Nome: Farmácia de Todos Iturama
Tipo de Estabelecimento: Farmácia
CNES: 9416390

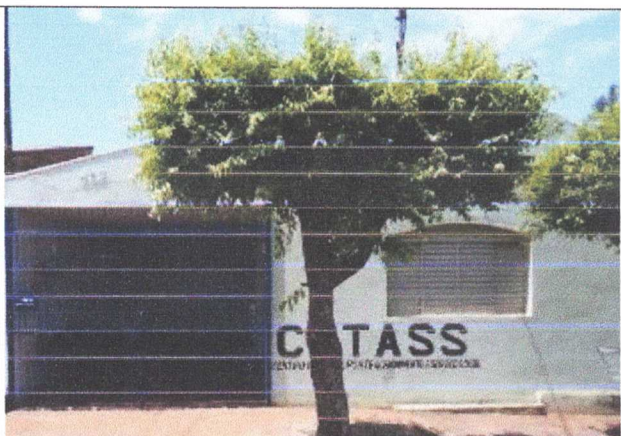

Logradouro: Rua Cidade do Prata
Bairro: Centro

Nº 382 Fone: (34)3415-8724
Município: Iturama

UF: MG

Unidades Particulares

Nome Fantasia: Unimed
Nome Empresarial: Unimed Pontal do Triângulo
CNPJ: 00.730.439.0001-70

Tipo de Estabelecimento: Hospital Geral
Funcionamento: Sempre aberto



Logradouro: Rua Ituiutaba
Bairro: Jardim Eldorado

Nº 1303 Fone: (34)3411-6060
Município: Iturama

UF: MG

Nome Fantasia: Casa de Saúde e Maternidade Nossa Senhora Aparecida
Nome Empresarial: Casa de Saúde e Maternidade Nossa Senhora Aparecida Ltda.
CNPJ: 19.109.198/0001-74
CNES: 2208040
Tipo de Estabelecimento: Hospital Geral
Funcionamento: Sempre aberto



Logradouro: Rua Ituiutaba

Nº 712 Fone: (34)3411-9900

Bairro: Centro

Município: Iturama

UF: MG

Clínicas Médicas / Consultórios

Nome Fantasia	Nome Empresarial	CNPJ/CPF	Endereço	Telefone
Centro de Ortopedia e Traumatologia Garcia	Centro de Ortopedia e Traumatologia Garcia Ltda	10.913.867/0001-91	Av: Campina Verde, 1.741 - Sala 04 Centro	
Clínica Crescer	Alyne Queiroz Leal - Me	27.024.943/0001-00	Rua: Santa Vitoria, 778 Centro	(34) 3415-3012
Clínica de Saúde do Trabalhador	Clínica Miranda Marques Ltda - Me	23.571.197/0001-14	Rua: Centralina, 1.437 - Sala 01 Vila Pádua	(34) 3411-2015
Clínica Derm Estética	Roberta Aguiar Bartolomeu Eireli	17.031.603/0001-53	Av: Juscelino Kubitschek, 1.224 - Sala 01 Jardim Eldorado	(34) 34111085
Clínica Oper	Clínica Oper Ltda Me	26.080.693/0001-63	Av: Juscelino Kubitschek, 1.156 Boa Vista	(34) 34112914 (34) 99745507
Cardioclin	Luiz Carlos De Oliveira Vieira & Cia Ltda Me	26.290.216/0001-22	Rua: Ituiutaba, 978 Centro	(34) 34111693
Interclínica Médica	Interclínica Medica Dr. Herculano Ltda	07.947.979/0001-59	Rua: Ribeirão São Domingos, 1.245 Boa Vista	(34) 3411-3229
Cardio Clínica	Cardio Clinica Ltda	20.039.251/0001-97	Rua: Ituiutaba, 944 Centro	(34) 3411-0529
Menino Jesus Clínica De Pediatria	Menino Jesus Clínica de Pediatria Ltda	08.583.645/0001-06	Rua: Frutal, 1.230 Boa Vista	(34) 34110370 (34) 34111001
Policlínica Santa Terezinha	Policlínica Santa Terezinha Ltda	17.260.660/0001-04	Av: Alexandrita, 670 Boa Vista	(34) 34115627
Clínica Cem	Cem - Centro de Especialidades Médica Ltda	05.760.536/0001-29	Rua: Ribeirão São Domingos, 830 Centro	(34) 3411-4772
Clínica Medica Psicotécnica São Judas Tadeu	Clínica Med.Psicotécnica S.J.Tadeu S/C L	01.229.381/0001-48	Av: Alencastro, 1.426 Centro	(34) 3411-3100 / 3411-2599

Policlínica Santa Terezinha	Policlínica Santa Terezinha Ltda	17.260.660/0001-04	Av: Alexandrita, 670 Boa Vista	(34) 34115627
Clínica São Domingos	Clínica Médica e Psicotécnica de Iturama Ltda	10.402.288/0001-84	Rua: Ribeirão São Domingos, 870 Centro	(34) 3411-0842
Clínica Médica – Edifício Fenix	Cristina Lima e Silva	14.347.073/0001-69	Rua: Ituiutaba, 695 - Sala 102 Centro	
Clínica de Olhos	Clínica de Olhos P. N. Almeida & Cia Ltda	13.654.252/0001-86	Av: Campina Verde, 1.142 - Sala 02 Centro	
Seme	Seme Serviços Médicos Especializados Ltda	07.472.637/0001-20	Rua: Ituiutaba, 784 - Sala 05 Centro	(34) 99974-4077
Otoclínica Iturama	Otoclínica Iturama Ltda Me	18.102.556/0001-54	Rua: Ituiutaba, 1.048 Centro	(34) 3411-0376
Ginecortopedia-Clinica Gin.E Ortop	Ginecortopedia-Clinica Ginecologista e Ortop.Ltda	06.051.548/0001-47	Rua: Ituiutaba, 994 Centro	(34) 3411-1726 / 3411-1334 / 99974-4557
Polimed	Polimed Médica de Iturama Ltda	07.536.740/0001-96	Rua Ituiutaba, 784	(34)3411-1578 3411-2632
De Paula Clinica Medica	De Paula Clínica Médica Ltda-Me	28.568.034/0001-04	Rua: Ituiutaba, 715 - Sala 01 Pavimento térreo	(34) 3411-0202
Vida Anestesia e Analgesia	Vida Anestesia e Analgesia Ltda	04.278.258/0001-05	Rua: Ituiutaba, 712 - A Centro	(34) 3411-9900
Gastro Clinica	Instituto de Gastroenterologia Mamede Ltda	07.171.980/0001-34	Rua Ribeirão São Domingos, 941- Centro	(34)3411 4555 / 3411-2278
Clinica Femina	Queiroz & Balech Ltda	07.511.616/0001-76	Av: Belo Horizonte, 1.564 Centro	(34) 3411-2283
Centro de Acompanhamento Psicológico	Centro de Acompanhamento Psicológico Ltda	12.063.032/0001-15	Av: Campina Verde, 1.832 - A Centro	(34) 3411-2342 (34) 3411-1085
Espaço Bem Viver	Psicologia Espaço Bem Viver Ltda	30.169.012/0001-05	Av: Campina Verde, 604 - Sala 01 Centro	30.169.012/0001-05
Clínica de Olhos Iturama	Clínica de Olhos Iturama Ltda	26.042.408/0001-10	Av: Juscelino Kubitschek, 1.300 Boa Vista	(34) 3411-1048



Farmácias / Drogarias

Nome Fantasia	Nome Empresarial	CPF/CNPJ	Endereço	Telefone
Drogaria SOS - Rede Compre Certo	Daniela Silva Ferreira Me	11.862.782/0001-94	Av: Seis Irmãos, 1.245 - Centro	3411-0222 / 99886-0222
Drogaria Pharma Center	Leonel & Moura Drogaria Ltda Me	10.711.211/0001-96	Rua: Odilon Ant. De Freitas, 423- Tiradentes	(34) 3411-2939
Droga Maia	Severino E Azambuja Ltda Me	11.495.914/0001-97	Rua: Ituiutaba, 707 - Centro	(34) 3411-3999
Drogaria Ultra Popular	Fabio Graziane Zanin - Me	17.942.622/0001-31	Av: Rio Grande , 973 - Centro	(34) 3411-6836
Farmais	Alves & Leonel Ltda Me	04.929.786/0001-87	Av: Campina Verde, 1.160 - Centro	(34) 3415-3415
Rede Inova Drogaria VIP	Drogaria Divino Filho Ferreira Ltda	17.344.257/0001-63	Av: Campina Verde, 1.119 - Centro	(34) 3411-2255
Droga Maia	Nilberto Jose de Freitas	24.232.718/0001-71	Av: Alexandrita, 1.111 - Amazonas	3411-6262
Droga Minas	Garrido & Freitas Ltda	03.048.676/0001-43	Rua: Odilon Antônio de Freitas, 302 - Nossa	(34)3411-0591 / 3411-1469

			Sra. de Fátima	
Drogaria Central	Wanderley Filho dos Santos & Santos Ltda	04.880.797/0001-10	Rua: Frutal, 1.009 - Centro	3411-2160
Drogaria Saúde	G.B.A Comércio de Medicamentos Ltda Me	01.707.395/0001-20	Rua: Pirajuba, 1.405 - Jardim Eldorado	3411-2233
Drogaria Droga Silva	A.S. Medicamentos Ltda Me	13.436.467/0001-20	Av: Alexandrita, 1.576 - Jardim Eldorado	3411-6900 / 99866-6900
Rede Inova Drogaria VIP	Drogaria Divino Filho Ferreira Ltda	11.750.328/0001-41	Av: Joaquim Patrício, 1.647 - Distrito de Alexandrita	(34) 3411-7249
Droga Líder	Roberto F. Da Silva & Silva Ltda Me	00.823.213/0002-02	Av: Juscelino Kubitschek, 1.319 - Lielem	(34) 3411-2708
Farmácia Economize	Freitas E Carvalho Ltda Me	03.790.403/0001-70	Av: Ayrton Senna Do Brasil, 894 - Newton Cardoso	3411-1728 / 99977-7304
Drogaria Brasil Saúde	Lima & Oliveira Ltda Me	19.767.482/0001-38	Av: Campina Verde, 1.213 - Centro	(34) 3411-0818
Drogavida	Geraldo Aparecido Dias & Dias Ltda	06.050.740/0001-19	Av: Jose Moises, 1.517 - Antônio Bráulio	(34) 3411-6287
Farmácia São Sebastião	Drogaria São Sebastiao Ltda	21.396.858/0001-97	Av: Rio Grande, 915 - Centro	3411-0125
Drogaria Americana	Regina Celia Gomes & Leal Ltda	41.746.165/0001-94	Av: Rio Grande, 1.409 - Centro	3411-1387 / 99674-9035
Droga Líder	Roberto F. Da Silva & Silva Ltda	00.823.213/0001-13	Av: Belo Horizonte, 1.365 - Centro	(34) 3411-2273
Drogaria Vinhal Farma	Vinhal & Queiroz Ltda Me	00.858.625/0001-99	Av: Ayrton Senna Do Brasil, 985 - Bom Sucesso	3411-3535
Drogaria Santa Maria I	Oliveira Amaral & Amaral Ltda Me	03.811.336/0001-22	Rua: Odilon Ant. De Freitas, 42 - Nossa Sra. de Fatima.	3411-1331 / 3411-5346
Itupharma	Iguatá Luiz Franco De Lima Eireli	03.363.283/0001-24	Av: Campina Verde, 620 - Centro	3411-3666
Drogaria Real	Drogaria Real Iturama Ltda	08.844.752/0001-40	Rua: Cidade do Prata, 741 - Centro	(34) 3411-5458
Drogaria Santa Maria II	Washington Luís Amaral & Oliveira Ltda Me	17.655.234/0001-70	Rua: Rio Bonito, 805 - Centro	3411-0342 / 3411-4114
Bio Fórmula	Rio fórmulas Iturama Ltda	12.792.074/0001-97	Av: Prefeito Juca Pádua, 340 - Jardim Eldorado	(34) 3411-6266
Drogaria VIP -	Drogaria Divino Filho Ferreira II Ltda	04.224.951/0001-03	Av: Rio Grande, 1.053 - Centro	(34) 3411-0691
Doce Erva	Simeão & Oliveira	02.637.648/0001-07	Av: Seis Irmãos, 1.339	3411-1918 /

	Ltda		- Centro	99972-0821
Med Pharma - Farmácia de Manipulação	Vinhal & Silva Ltda	05.801.660/0001-95	Av: Belo Horizonte, 1.304 - Centro	(34) 3411-0326
Casa das Fraldas	Marcus Paulo Morais Silva Me	23.729.771/0001-10	Rua: Odilon Ant. De Freitas, 6 – N.S. Fatima	(34) 3411-6348

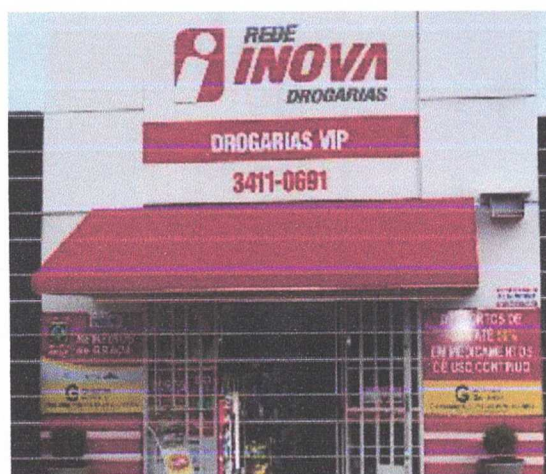
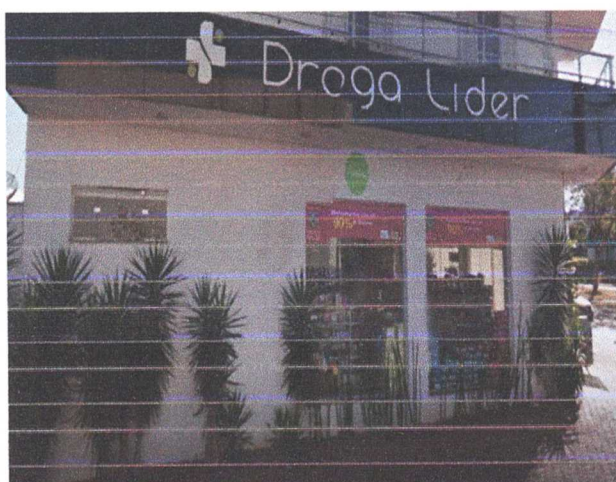
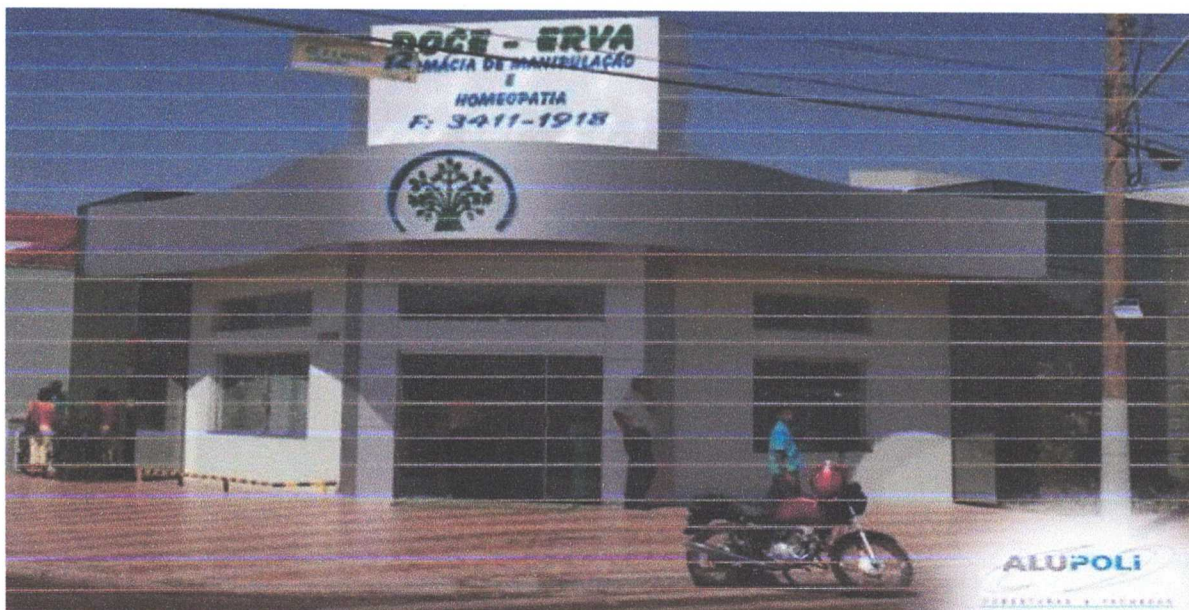

Clínicas Odontológicas

Consultório / Clínica Odontológica	Endereço	Telefone
Cons. Odont. Dra. Daniela de Campos Queiroz	Av. Rio Paranaíba, 1000 - Centro	(34)3411-1784
Cons. Odont. Dra. Leila Queiroz Mamede	Rua Ribeirão São Domingos, 1231 – Centro	(34)3411-1225
Cons. Odont. Dr. Kawhan Felipe Alves de Lima	Av. Rio Paranaíba, 1000	(34)3411-1784

Cons. Odont. Dra. Glauciane Ferreira Soares	Av. Rio Paranaíba, 1000 - Centro	(34)3411-1784
Cons. Odont. Dra. Carla Bizone de Queiroz Oliveira Pamplona	Av: Juscelino Kubistchek, 1096 – Boa Vista	(34)3411-6345
Cons. Odont. Dra. Andrea Queiroz Lima	Rua Ituiutaba, 800 - Centro	(34)3411-2585
Cons. Odont. Dr. Pascoal Douglas Barbosa Goncalves	Av: Alexandrita, 1155 - Centro	(34)3411-0512
Cons. Odont. Dafne Queiroz Pacifico E Freitas	Av: Coronel Jose Felisberto, 1205	(34)3411-0841
Clinica de Radiologia e Odontológica	R. Frutal, 857 - Centro	(34) 3411-5636
Espaço Santê	R. Ituiutaba, 1292 – Alto Boa Vista	3411-3050
Consultório Odontológico Dra. Marla Fagundes Borges	Av D. Francisca Justiniana de Andrade - Nossa Sra. de Fátima, 520	3411-1026 / 99965-9877
Odontologia Avançada	R. Ituiutaba, 1030 - Centro	3415-3003
Consultório Odontológico Dra. Vivian	R. Cidade do Prata, 1070 - Centro	3411-4225 / 99673-5299
Clínica Sorrivida	R. Ituiutaba, 633 - Centro	3411-6912
Clínica Sorridente	R. Cidade do Prata, 1472 - Centro	3415-0003
Med Orthos - Clínica Médica e Odontologia	R. Cidade do Prata, 819 - Centro	3411-4443
Correia Odontologia Especializada	R. Ribeirão São Domingos, 589	99835-0551
Dra. Dafne Pacífico	Av. José Felisberto, 1205 - Jardim Eldorado	3411-0841
Clínica Odonto Imagem	Av. Juscelino Kubitschek, 1107 - Alto Boa Vista	3411-7000 / 99995-5601 / 3411-1001
Inove Odontologia	R. Juscelino Kubitschek, 1328 – Jardim Eldorado	3411-4224 / 99134-4300
Odontoclin – Dra. Daniela Queiros	Av. Rio Paranaíba, 1000. Centro	3411-1784 / 99996-5082
Consultório Odontológico do Povo	Rua Odilon Antônio de Freitas, 317 – Tiradentes	3411-5999
Espaço Sorriso	Av. Alexandrita, 19 - Alto Boa Vista	3411-6260
Consultório Odontológico Dra. Ana Paula Tomiama	Rua Ituiutaba, 587 - Centro	3411-1788
Odonto Total	Rua Ituiutaba, 633 - Centro	3411-3000
Bizone Odontologia	Av. Juscelino Kubitschek, 1096 – Centro	3411-6345
Consultório Dra. Ana clara Queiroz	R. Frutal, 1436 - Centro	3411-5649
Center Clínica Odontologia	Rua Ribeiro São Domingos, 870 – Centro	3411-4512
Med-Dental	Rua Ribeirão São Domingos, 800 - Centro.	3411-2526
Odonto Center	Rua Ituiutaba, 583 - Centro	3411-7048
Odontoclin	Av: Rio Paranaíba, 1.000 - Sala 02 Centro	(34) 3411-0550
Odontologia Avançada	Rua: Ituiutaba, 1.030 - Sala 02 Centro	34) 3415-3003



Odonto Prime	Av: Alexandrita, 1.155 - Sala 01 Centro	(34) 3411-1408 / (34) 9960-9930
Crescendo Sem Carie	Rua: Ituiutaba, 1.607 - Sala 1 Nossa Sra. de Fatima	(34) 3411-2625
Jeronimo Melo Moura	Av: Alexandrita, 712 Boa Vista	(34) 3411-0556

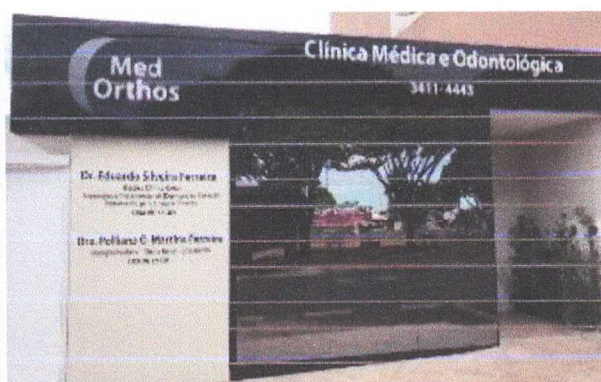

Centro de Fisioterapia

Nome Fantasia	Nome Empresarial	CNPJ	Endereço	Telefone
Consultório de Fisioterapia	Ieda Vieira Rocha	743.431.656-04	Rua: Capinópolis, 1.508 Vila Pádua	(34) 3411-1186 99225-6896
Clínica Minaré	Welen Minaré Vieira	10.756.349/0001-01	Rua: N, 77 Conj. H. Tiradentes	(34) 9112-4041 / (34) 3411-2778
Clínica Santa Rita	Letícia Queiroz Borges Freitas & Cia Ltda	05.493.587/0001-31	Rua: Ribeirão São Centro Domingos, 895 Centro	(34) 3411-1291
Clínica Santa Terezinha	Rosa Maria Leal & Cia Ltda	06.008.303/0001-37	Av: Alencastro, 1.671 Centro	(34) 3415-0027

Clínica de Fisioterapia Físio-Life	Clínica de Fisioterapia Físio-Life Ltda - Me	23.215.810/0001-60	Rua: Capinópolis, 1.508 - Sala 01 Vila Pádua	(34) 3411-6175
Clínica de Fisioterapia São José	Clínica de Fisioterapia E Fonoaudiologia José Ltda	06.107.686/0001-09	Rua: Ribeirão São Domingos, 773 Centro	(34) 34112490 (34) 34112015
Fisiofitness Fisioterapia & Estética	Academia Fisiofitness Ltda - ME	06.696.544/0001-16	Av: Prefeito Juca Pádua, 538 – Vila Pádua	(34) 3415-0717
Equilíbrio Centro de Saúde	Equilíbrio Centro de Saúde - Megui da Silva Nacagawa	10.296.798/0001-14	Av: Belo Horizonte, 1564 - Centro	(34) 3415-0145
Centro de Fisioterapia Topfísio	Centro de Fisioterapia Topfísio Ltda	12.415.009/0001-42	Av: Campina Verde, 1.741 - Salas 2, 7, 8 E 9 Centro	(34)3411-2342 (34) 3411-0531
Clínica de Massoterapia Luz Divina	Adalto Jeronimo de Oliveira	41.898.438/0001-16	Rua: Dr. Mauricio Tenório Wanderley, 188 Conjunto H. Newton Cardoso	(34)3411-1794

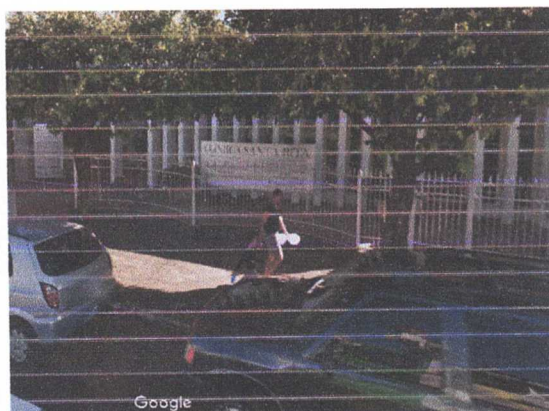

Convênio médico - Austa Clínicas	Redentora, São José do Rio Preto – SP	
	Rua Ituiutaba, 1303, Jd. Eldorado – Iturama/MG. Av. Murchid Honsi, 1385 - Parque Res. Comendador Mançor Daud, São José do Rio Preto - SP	(34) 3411-6060 (17) 3221-3000

Clínicas Veterinárias e Agropecuárias

Nome Fantasia	Nome Empresarial	CPF/CNPJ	Endereço	Telefone
Casa do Fazendeiro	Copapil-Com. e Repres. Prod. Agrop. Ltda	21.316.831/0001-47	Av: Alexandrita, 1.485 - Centro	(34) 3411-2733
Camda	Cooperativa Agrícola Mista de Adamantina	43.001.981/0050-82	Av: Assilvio Gelio, 111 - Itália	(34) 3411-6555
C J Comercio e Representações	Ana Maria Queiroz Gonçalves	17.750.270/0001-12	Av: Seis Irmãos, 1.310 - Sala A - Centro	(34) 9151-2063
Helider - Sementes para Pastagens	Carlos Aparecido Alves Teodoro Me	20.949.873/0001-52	Faz.: Agua Vermelha, 0 - Galpão 1 - Zona Rural	
Granol	Granol Indústria, Comércio e Exportação S/A	50.290.329/0071-15	Rod.: BR 497, Km. 7.3, 0 - Sala A - Zona Rural	(14) 3404-3200
Agropecuária Santa Rita	Veterinária Santa Rita Ltda	10.992.909/0001-27	Av: Joaquim Patrício, 1.301 - Distrito de Alexandrita	(34) 3411-7125 / 3411-7272
Agropecuária Iturama	Ricardo de Menezes Custódio	18.403.770/0001-40	Av: D. Pedro II, 176 - São Miguel	(34) 3411-2653
Jose Augusto Prod. Agropecuários	Jose Augusto Barbosa	07.226.029/0001-35	Av: Alexandrita, 1.661 - Centro	(34) 3411-2756 / 99974-5498
Casa do produtor	Roserlei Aparecida Carneiro e Oliveira	03.768.536/0001-40	Rua: Frutal, 681- Centro	(34) 3411-0751
Agrovida	Agrovida Produtos Veterinários Ltda Me	17.322.903/0001-91	Av: Alexandrita, 1.740 - Lielem	(34) 3411-2469
Agro Veterinária Alexandrita	Agro Veterinária Alexandrita Ltda EPP	21.801.621/0001-44	Av: Conego Ozorio, 1.535 - Dist. de Alexandrita	(34) 3411-7138
Cão & Gato Rações e Artigos para Animais	Osvair Antônio Batista 80639631649	23.668.862/0001-92	Rua: Cidade do Prata, 546 - Centro	(34)3411-6011
Wellington Comercio Representações	Wellington Ferreira da Silva & Cia Ltda	02.600.578/0001-04	Av: Alexandrita, 2.180 - Vila Pádua	3411-1522
Palácio Animal	Emerson Ferreira de Queiroz Me	22.845.271/0001-80	Av: Rio Grande, 842 - Centro	(34) 3411-0808
Clínica	Clínica Veterinário	10.190.331/0001-95	Av: Alexandrita, 675	(34) 99674-

Veterinário São Lázaro	São Lázaro Ltda Me		Centro Av: Alexandrita, 675 - Centro	6898
Bicho Bacana Clínica Veterinária	Bicho Bacana Clínica Veterinária Ltda-Me	27.422.927/0001-76	Av: Juscelino Kubitschek, 771 - Boa Vista	(34) 3411-0406 / 9 9869 0406
Lala Petshop	Laiz Lucindo Carvalho 10877874670	22.077.079/0001-91	Rua: Gustavo Maia de Menezes, 884 - Vila Pádua	(34) 3415-0757
Ortopet	Mayla Martins Teixeira Eireli Me	28.236.955/0001-61	Av: Dr. Paulo Emilio Font, 138 - Recanto dos Lagos	(34) 99973-6324
Petvida	R. M. Harada & Baltazar Ltda EPP	86.521.002/0001-41	Av: Alexandrita, 1.694 - Lielen	(34) 3411-1212
Pet Society	Maria de Fatima Pereira & Cia Ltda	02.618.185/0001-28	R. Ituiutaba, 1568 - Centro	(34) 3411-6660
Salão dos Bichos	Janaina Ferreira Marcelo	19.913.828/0001-69	Av: Joaquim Delfino, 1592 - Antônio Bráulio	(34) 99674-5796
Espaço Pet			Av. Seis Irmãos, 962	(34) 3411-1640



SISTEMA EDUCACIONAL

Ensino Municipal de Iturama

As escolas Municipais de Iturama de Ensino Fundamental superaram a Meta Projetada para 2021. O Índice de Desenvolvimento da Educação Básica (IDEB) é o principal indicador da qualidade

do Ensino Básico no Brasil. Em uma escala de 0 a 10, sintetiza dois conceitos, a aprovação escolar e o aprendizado em Língua Portuguesa e Matemática.

O IDEB é importante por ser condutor de políticas públicas em prol da qualidade da educação. É a ferramenta para acompanhamento das metas de qualidade do PDE para a Educação Básica. O Plano de Desenvolvimento da Educação estabelece, como meta, que em 2022 o IDEB do Brasil seja 6,0 – média que corresponde a um sistema educacional de qualidade comparável a dos países desenvolvidos.

O trabalho que vem sendo desenvolvido no município no que se refere à educação resultou em um avanço no IDEB. Os professores da rede Municipal participam de cursos de formação continuada e que em 2017 foram intensificados com mais adesões e formações próprias do município: Alfabetização em Foco, PNAIC- Educação Infantil, 1º ao 3º Ano e Programa Mais Novo Educação, Formação de Matemática e Língua Portuguesa 3º e 4º ano e GEPEI- Educação Infantil e Grupos de Estudos do Ensino Fundamental I, ministrados pela Secretaria de Educação.

Avaliações Externas do Município também tem sido realidade nas escolas municipais, o que tem proporcionado o repensar na prática pedagógica.

A Secretaria de Educação incentiva os alunos do Ensino Fundamental II a participarem da OBMEP de Matemática promovendo e estimulando o estudo da Matemática, além de contribuir para a melhoria da qualidade da educação básica, possibilitando que um maior número de alunos das escolas municipais possam ter acesso a material didático de qualidade.

A equipe pedagógica da Secretaria Municipal de Educação - SME tem trabalhado no sentido de dar continuidade aos projetos iniciados em 2017 e ao mesmo tempo, buscado aprimorar as ações para garantir uma educação promissora. Nesse ano de 2018, com a implementação da BNCC está realizando estudos para que o processo de revisão curricular à luz da BNCC tenha início. Com isso, a partir dos resultados já observados, serão feitas as alterações nos

planejamentos, alicerçadas em estudos da versão preliminar do Currículo de Minas Gerais, em parceria, núcleo Pedagógico e unidades escolares.

Ensino Infantil

<p>Centro Municipal de Educação Infantil Rita Francisca da Cruz “D. Ritinha”. Alunos Matriculados: 131</p>	
<p>Logradouro: Av. I Bairro: Bairro Iturama I</p>	<p>Nº 239 Fone: (34) 3411 9615 Município: Iturama UF: MG</p>
<p>Centro Municipal de Educação Infantil Maria Abadia das Dores Soares – Dª Abadia. Centro Municipal de Educação Infantil Dona “MARIA ABADIA DAS DORES SOARES” atende crianças residentes na zona urbana e rural com faixa de 2 a 5 anos. Inaugurado em 27/01/2014. Alunos Matriculados: 162</p>	
<p>Logradouro: Rua: Cinco Bairro: Residencial Dr. Diógenes de Souza</p>	<p>Nº 703 Q-N Fone: (34) Município: Iturama UF: MG</p>
<p>Centro Municipal de Educação Infantil Iraci da Costa Pádua. Inaugurada em 10/12/2016 Alunos Matriculados: 137</p>	
<p>Logradouro: Rua: D. Pedro II Bairro: Residencial Alcides Veríssimo</p>	<p>Nº 1313 Fone: (34) 3415-3263 Município: Iturama UF: MG</p>

<p>Escola Municipal de Educação Infantil Jandira Silva Chaves, conforme Lei 3.732 de 09/04/2008. A escola recebeu esse nome por ter sido Jandira uma das primeiras educadoras de Alexandrita e dedicou sua vida a educação. Inaugurada em 30/04/2008. Alunos Matriculados: 91 Código Inep: Ideb: Não se aplica</p>		
<p>Logradouro: Av. Joaquim Patrícia</p>	<p>Nº 1944 Fone: (34)</p>	
<p>Distrito de Alexandrita</p>	<p>Município: Iturama</p>	<p>UF: MG</p>
<p>Ensino Fundamental</p>		
<p>Escola Municipal Agrícola Alípio Soares Barbosa Inaugurada em 13/03/1997. Tendo como Patrono o ex prefeito Alípio Soares Barbosa Alunos Matriculados: 156 Código Inep: 31254991 Ideb: 6,8</p>		
<p>Logradouro: BR-497</p>	<p>Nº KM 241 Fone: (34) 3459-8140</p>	
<p>Bairro: BR-497</p>	<p>Município: Iturama</p>	<p>UF: MG</p>
<p>Escola Municipal Dalva Barbosa Garrido Fundada em 1998. Coabitada com a Escola Nossa Senhora de Lourdes". Em 2001 passou a funcionar em prédio independente. Alunos Matriculados: 442 Código Inep: 31271152 Ideb: 7,1</p>		
<p>Logradouro: Rua Cidade do Prata</p>	<p>Nº 452 Fone: (34) 3411-9596</p>	
<p>Bairro: Centro</p>	<p>Município: Iturama</p>	<p>UF: MG</p>

<p>Escola Municipal Diretora Maria Sarah Atende a Educação Infantil, Ensino Fundamental I, EJA – Educação de Jovens e Adultos, AEE – Atendimento de Educação Especial e Programa Novo Mais Educação. Alunos Matriculados: 664 Código Inep: 31271101 Ideb: 6,8</p>	
<p>Logradouro: Rua G</p>	<p>Nº 405 Fone: (34) 3411-9599</p>
<p>Bairro: Bairro Tiradentes</p>	<p>Município: Iturama UF: MG</p>
<p>Escola Municipal João Ribeiro Rosa A Escola foi construída pela CARPE em 1.978 e em 01/01/98, foi municipalizada de 1ª. a 8ª. Séries, conforme publicação do MG em 12/02/98, p. 02 coluna 04 da Resolução 876 / 98 em 16/03/ 98. Alunos Matriculados: 551 Código Inep: 31271128 Ideb: 6,4</p>	
<p>Logradouro: Av. Duque de Caxias</p>	<p>Nº 69 Fone: (34) 3411-9601</p>
<p>Bairro: São Miguel</p>	<p>Município: Iturama UF: MG</p>
<p>Escola Municipal José Tiago de Queiroz Criada pelo Decreto 7.955 de 29/10/1964 e instalada em 05/04/1965. Portaria 8.413 de 25/06/1965. Foi municipalizada pela Resolução 8.759 de 01/01/1998 e pela Lei Municipal nº 3.007 de 09/04/1997. Alunos Matriculados: 355 Código Inep: 31159174 Ideb: 6,4</p>	
<p>Logradouro: Praça Santa Rosa</p>	<p>Nº 76 Fone: (34) 3411 9608</p>
<p>Bairro: Centro</p>	<p>Município: Iturama UF: MG</p>

Escola Municipal Lourival Baptista Câmara

Criada pela Lei Municipal nº. 4.416 de 07 de agosto de 2014 e autorizada para funcionar pela portaria SEE/MG Nº 185 de janeiro de 2015 a Escola Municipal “Lourival Baptista Câmara”. Atende a Educação Básica – Educação Infantil /Ensino Fundamental I e o curso de Educação de Jovens e Adultos – EJA – Ensino Fundamental.

Alunos Matriculados: 236

Código Inep: 31358860

Ideb: 6,2



Logradouro: Rua: C

Nº 620 Fone: (34) 3411 9608

Bairro: Alcides Veríssimo

Município: Iturama

UF: MG

Escola Municipal Maria de Queiroz Barbosa

Alunos Matriculados: 581

Código Inep: 31271144

Ideb: 5,8



Logradouro: Av. Airton Senna do Brasil

Nº 1132 Fone: (34) 3411-9563

Bairro: Baiano Cirino

Município: Iturama

UF: MG

Escola Municipal Santa Rosa

Foi criada pelo decreto Lei nº. 11.594 de 09 de janeiro de 1969, como Escola “Primavera” Santa Rosa. Recebeu a denominação de Escola Estadual “Santa Rosa” pelo Decreto nº. 2.610 de 08 de janeiro de 1962 e foi municipalizada pela resolução nº. 7.212 de 05/02/1994, a partir daí denominada Escola Municipal “Santa Rosa”.

Alunos Matriculados: 429

Código Inep: 31159191

Ideb: 7,0



Logradouro: Av. Belo Horizonte

Nº 2016 Fone: (34) 3411-9609

Bairro: Centro

Município: Iturama

UF: MG

Cesu Dona Fiúca

Em 06/maio/1987 instalou-se em Iturama um Posto de Ensino Supletivo, vinculado a escola



UES "Romilda Diniz" de Campina Verde. CESU Dona Fiúca - Educação de Jovens e Adultos foi dada pela Lei Municipal 2.626, de 05-06-91, hoje revogada. O nome "D. Fiúca" é em homenagem à dedicada professora primária, a Lei Municipal, nº 3.230, criando neste município a Educação de jovens e Adultos a ser autorizada pela SEE. Alunos Matriculados: 643

Logradouro: Av. Belo Horizonte

Nº 1820 Fone: (34)

Bairro: Centro

Município: Iturama

UF: MG

Ensino Médio

Escolas Estaduais

Escola Estadual Antônio Ferreira Barbosa

Alunos Matriculados: 932

Código Inep: 31159166

Ideb: 7,0

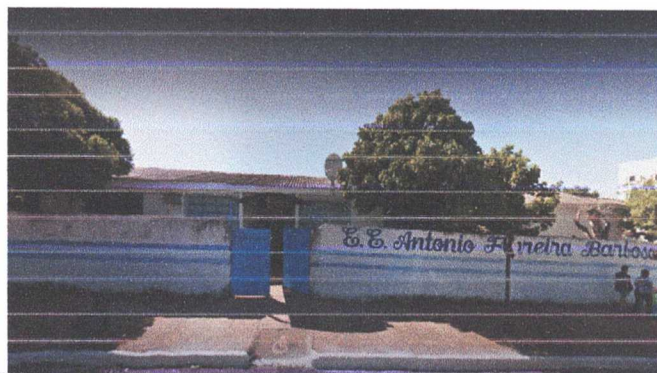

Logradouro: Av. Alexandrita

Nº 159 Fone: (34) 3411-0328

Bairro: Centro

Município: Iturama

UF: MG

Escola Estadual Joaquim Tiago de Queiroz

Alunos matriculados: 480

Código Inep: 31205605

Ideb: 4,3

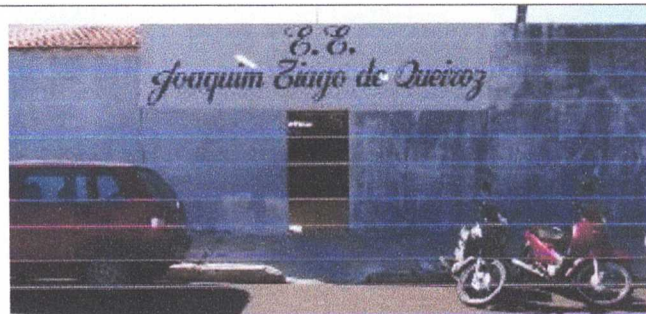

Logradouro: Rua Santa Maria

Nº 30 Fone: (34) 3411-1159

Bairro: Bom Sucesso

Município: Iturama

UF: MG

Escola Estadual Nossa Senhora de Lourdes

Alunos matriculados: 726

Código Inep: 31159182

Ideb: 6,4



Logradouro: Rua Rio Bonito

Nº 632

Fone: (34) 3411-1670

Bairro: Centro	Município: Iturama	UF: MG
----------------	--------------------	--------

Escola Estadual Tiradentes
Alunos matriculados: 720
Código Inep: 31159212
Ideb: 6,1

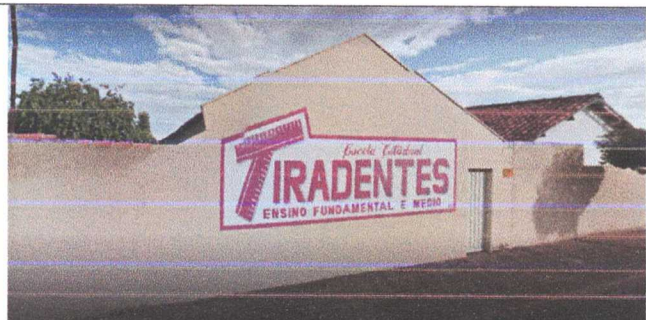

Logradouro: Rua D

Nº 516 Fone:

Bairro: Tiradentes

Município: Iturama

UF: MG

Escola Estadual Dom Alexandre
Alunos matriculados: 352
Ensino fundamental I e II e médio.
Código Inep: 31159247
Ideb: 6,2



Logradouro: Avenida Cônego Ozório

Nº 850 Fone: (34) 3411-7114

Bairro: Distrito de Alexandrita

Município: Iturama

UF: MG

Escolas Particulares

Colégio FAMA - Sistema COC de Ensino
Alunos matriculados: 500



Logradouro: Av: Domingos Teixeira

Nº 664 Fone: (34) 3411-9701

Bairro: Recanto dos Lagos

Município: Iturama

UF: MG

Colégio Objetivo
Alunos matriculados: 585



Logradouro: Av. Pref. Jucá Pádua	Nº 531	Fone: (34) 3411-0583
Bairro: Vila Pádua	Município: Iturama	UF: MG

Escola Dinâmica Colégio Anglo
Alunos matriculados: 307



Logradouro: Rua Rio Bonito

Nº 1682

Fone: (34) 3411-3029

Bairro: Madalena

Município: Iturama

UF: MG

Cursos Técnicos e Profissionalizantes

IEP - Instituto Educacional Iturama Ltda

Os alunos dos cursos técnicos em Iturama do IEP, têm aulas práticas e teóricas com os melhores professores da região, aliando conhecimentos de estudo e profissionais. Os cursos técnicos em Iturama são reconhecidos pelo MEC e também por empresas e indústrias da região, que buscam em nossos alunos possíveis estagiários e futuros colaboradores. Alunos matriculados: 500



Logradouro: Av. Juscelino Kubitschek

Nº 1600 Fone: (34) 3411-5037/(99951-9751

Bairro: Jardim América

Município: Iturama

UF: MG

CTT - Centro Municipal de Capacitação Técnica do Trabalhador

O Centro Municipal de Capacitação Técnica do Trabalhador realiza cursos técnicos em parceria com o Sistema "S", com cursos técnicos, palestras e oficinas, bem como outras diversidades de parceiros para promover cursos gratuitos a população.

Alunos matriculados ao ano: 2.700

Pessoas atendidas no setor ao ano: 7.863

Logradouro: Rua Armando Fratari

Nº 867 Fone:(34) 3415-0813

Bairro: Vila Olímpica

Município: Iturama

UF: MG



<p>Uaitec – Universidade Aberta Integrada do Estado de Minas Gerais Disponibiliza mais de 70 cursos on lines gratuitos, em diversas áreas de conhecimento, desenvolvimento de habilidades, formação profissional, inovação e empreendedorismo, meio ambiente, saúde, bem estar e cidadania, TIC- Tecnologia da Informação e Comunicação. Alunos matriculados: 1.300</p>		
<p>Logradouro: Rua Armando Fratari</p>	<p>Nº 867 Fone:(34) 3415-0813</p>	
<p>Bairro: Vila Olímpica</p>	<p>Município: Iturama</p>	<p>UF: MG</p>
<p>ASSEAT – Associação dos Engenheiros, Agrônomos e Técnicos do Pontal do Triângulo Mineiro. Disponibiliza espaço para cursos voltados para a profissionalização e capacitação do cidadão. Alunos matriculados: 3.500</p>		
<p>Logradouro: Rua Goiás</p>	<p>Nº 941 Fone: (34) 3411-3247</p>	
<p>Bairro: Madalena</p>	<p>Município: Iturama</p>	<p>UF: MG</p>
<p>Sindicato dos Produtores Rurais de Iturama – SPRI O Sindicato em parceria com o Senar realiza em média de 120 cursos ao ano, especificamente para o produtor rural, mecânica de máquinas pesadas e tratores. Alunos matriculados: 1200</p>		
<p>Logradouro: BR 255</p>	<p>Nº Km 139,5 Fone: (34) 3411-0245</p>	
<p>Bairro: Zona Rural</p>	<p>Município: Iturama</p>	<p>UF: MG</p>

Ensino Superior

A Faculdade Aldete Maria Alves – FAMA iniciou suas atividades no dia 08 de maio de 1998.

Disponibiliza cursos de graduação em administração; ciências contábeis; direito; engenharia civil; pedagogia e psicologia. Pós graduação em alfabetização e letramento; direito processual; gerenciamento de obras e custos da engenharia civil; gestão tributária, controladoria e finanças; MBA em departamento pessoal e rotinas trabalhistas; saúde pública e reabilitação cardiovascular e prescrição de exercícios físicos para grupos especiais.

Alunos matriculados: 1.100



Logradouro: Av. Domingos Teixeira

Nº 664 Fone: (34) 3411-9700

Bairro: Recanto dos Lagos

Município: Iturama

UF: MG

UFTM – Universidade Federal do Triângulo Mineiro – Iturama.

Inaugurada em 13/02/2015. Disponibilizando os cursos: Agronomia, Química e Ciências Biológicas.

Alunos matriculados: 376



Logradouro: Av. Rio Paranaíba

Nº 1229 Fone: (34) 3415-2500

Bairro: Centro

Município: Iturama

UF: MG

UNIP – Universidade Paulista – Polo Iturama

Alunos matriculados: 210



Logradouro: Av. Pref. Jucá Pádua

Nº 531 Fone: (34) 3411-0583

Bairro: Vila Pádua

Município: Iturama

UF: MG

UNOPAR – Universidade Norte do Paraná – Polo Iturama Alunos matriculados: 130			
Logradouro: Rua Rio Bonito		Nº 1.682 Fone: (34) 3411-0175/99818-4404	
Bairro: Madalena		Município: Iturama	UF: MG

OUTROS SERVIÇOS E EQUIPAMENTOS DE APOIO

Imobiliárias e corretores de imóveis

Nome Fantasia	Nome Empresarial	CNPJ	Endereço	Telefone
Prática Imobiliária	Pratica Imóveis e Negócios Ltda Me	15.087.173/0001-66	Av: Belo Horizonte, 1.455 - Centro	(34) 3411-2829
Imobiliária Frank Imóveis	Imobiliária Frank Adm. Emp. e Inc. Ltda	03.503.871/0001-16	Rua: Frutal, 845 - Centro	(43) 3411-1144
Sidmar Imóveis	Sidmar de Asevedo Junior Me	14.568.180/0001-17	Av: Campina Verde, 1.369 - Sala 01 Centro	(34) 3411-4060 (34) 9999-3223
Serviços de administração de imóveis/corretagem	Vicente Soares Souza	191 204 006-91	Av: Ribeirão São Domingos, 786 - Centro	(34) 3411-1552
JC Imobiliária	José Carlos Pereira Imobiliária Eireli - Me	24.875.815/0001-82	Rua: Cidade do Prata, 913 - Sala B Centro	(34) 3411-3411
Serviços Empreendimentos Imobiliários	Serviços Empreendimentos Imobiliários Iturama Ltda EPP	27.170.915/0001-00	Av: Marginal Vicente Deifino de Freitas, 1.230 - Sala 02 - Zona de Expansão Urbana	(34) 3411-0844 / 99922-5046
Iturama Empreendimentos	Iturama Empreendimentos Imobiliários Ltda	14.856.089/0001-05	Av: Prefeito Juca Pádua, 218 - Jardim Eldorado	(34) 3411-2321

Sistema Financeiro

Agências Bancárias

Nome Fantasia: Itaú Nome Empresarial: Agência Iturama 3201 – Itaú Unibanco S.A. CNPJ: 60.701.190/0008-72			
Logradouro: Rua Ituiutaba		Nº: 558	Fone: (34) 3411-0287
Bairro: Centro		Município: Iturama	UF: MG

Nome Fantasia: Caixa Econômica Federal Nome Empresarial: Agência Iturama CEF Caixa Econômica Federal CNPJ: 00.360.305/0936-09			
Logradouro: Av: Rio Grande		Nº: 1235	Fone: (34) 3415-8808
Bairro: Centro		Município: Iturama	UF: MG

Nome Fantasia: Bradesco Nome Empresarial: Banco Bradesco S.A. CNPJ: 60.746.948/0584-63			
Logradouro: Rua Frutal		Nº: 582	Fone: (34) 3411-0275
Bairro: Centro		Município: Iturama	UF: MG

<p>Nome Fantasia: Santander Nome Empresarial: Agência 0838 Banco Santander S.A. - Iturama CNPJ: 90.400.888/2075-96</p>			
<p>Logradouro: Av: Campina Verde Bairro: Centro</p>	<p>Nº: 1191</p>	<p>Fone: (34)3415-8200</p>	<p>UF: MG</p>
<p>Nome Fantasia: Banco do Brasil Nome Empresarial: Agência Iturama 0853 – Banco do Brasil S.A. CNPJ: 00.000.000/1024-31</p>			
<p>Logradouro: Av: Campina Verde Bairro: Centro</p>	<p>Nº: 1349</p>	<p>Fone: (34) 34111535</p>	<p>UF: MG</p>
<p>Nome Fantasia: Sicoob Credirama Nome Empresarial: Cooperativa de Credito de Livre Admissão da Região de Iturama LTDA – Sicoob Credirama CNPJ: 03.412.878/0001-22</p>			
<p>Logradouro: Av: Belo Horizonte</p>	<p>Nº: 1544</p>	<p>Fone: 3411-3096</p>	<p>UF: MG</p>

Casas Lotéricas

Nome Fantasia: Praça da Sorte Loterias Nome Empresarial: Praça da Sorte Loterias LTDA CNPJ: 04.830.409/0001			
Logradouro: Av Campina Verde		Nº: 1274	Fone: 3411-2600
Bairro: Centro		Município: Iturama	UF:

Nome Fantasia: Iturama Lotérica I Nome Empresarial: Iturama Lotérica LTDA CNPJ: 04.842.186/0001-87			
Logradouro: Av: Campina Verde		Nº: 1373	Fone: 3411-2506
Bairro: Centro		Município: Iturama	UF:

Nome Fantasia: Iturama Lotérica II
Nome Empresarial: Sidney Perez Sanches
CNPJ: 23.362.882/0002-11



Logradouro: Rua Odilon Antônio de Freitas

Nº: 184

Fone: 3411-0938

Bairro: N. S. De Fátima

Município: Iturama

UF: MG

Correspondente Bancário

Nome Fantasia	Nome empresarial	CNPJ/CPF	Endereço	Telefone
Drogaria Vinhal Farma (Itaú /Santander)	Vinhal & Queiroz Ltda - ME	00.858.625/0001-99	Av: Ayrton Senna do Brasil, 985 - Bom Sucesso	(34) 3411-3535
Comercial de Alimentos Seive Bem (Santander)	Murilo Queiroz Barracini	27.960.192/0001-34	Rua Nove, 707 Res. Dr. Diogenes de Sousa	(34) 3411-2490 / 3411-1085
Supermercado Da Casa (Santander)	Minaré Comércio de Alimentos Ltda.	08.507.404/0001-88	Av: Ayrton Senna do Brasil, 1190 - Bom Sucesso	(34) 3411-1799
Eletrozema (Santander)	Eletrozema S/A	26.404.731/0028-06	Rua Cidade do Prata, 715 - Centro	(34) 3411-1683
CNB Transportes- (Caixa Econômica Federal)	CNB Transportes Ltda	11.825.425/0001-56	Rua Ituiutaba, 481 - Centro	(34) 3411-6096
Mercado Aranda - (Caixa Econômica Federal)	Luiz Alberto de Oliveira	86.463.064/0001-44	Av: Rio Grande, 167 - Bairro São Miguel	(34) 3411-1419
Mercearia Bom Sucesso - (Caixa Econômica Federal)	Wilson Lacerda De Almeida - Me	41.827.536/0001-62	Rua João Paulo II, 386 - Bom Sucesso	(34) 3411-2037

Osaki Contabilidade - (Caixa Econômica Federal)	Ozaki & Ozaki Ltda	19.952.295/0001-24	Rua Cidade do Prata, 1081	(34) 3415-3192
Medeiros & Ferreira Assessoria E Gestão - (Caixa Econômica Federal)	Medeiros e Ferreira Assessoria e Gestão Especializada	23.846.244/0001-95	Av: Belo Horizonte , 1.269 Centro	(34) 9974-2207
Móveis Estrela (Bradesco)	Estrela Distribuidora de Eletrodoméstico Ltda	05.888.347/0054-48	Rua Ribeirão São Domingos, 689 - Centro	(34) 3411-4911
Despachante Grand Prix (Bradesco)	Gualter Braz Barbosa - ME	14.426.123/0001-01	Rua Ribeirão São Domingos, 700 - Centro	(34) 3411-2718
Triângulo Supermercado (Bradesco)	Bernardes Alimentos e Cia Ltda	10.722.227/0001-02	Av: Prefeito Juca Pádua, 100 – Jd. Eldorado	(34) 3411-1060
Agrorama – Crédito e Empréstimo (Banco Brasil)	Osvaldo Martins Da Silva Junior	22.909.390/0001-50	Av: Campina Verde, 1320	(34) 3415-4500 (34) 9 9646-4500
Cred Fácil - Empréstimo (Bradesco / Itaú)	Sandra Leal Freitas Lima - ME	07.512.035/0001-59	Av: Campina Verde, 1389-a	(34) 3411-5012 (34) 9 9974-6239
Construrama Materiais para Construção (Itaú)	Construrama Ltda	17.127.937/0001-25	Av: Alexandrita, 1144, Jd. Eldorado	(34) 3415-9666
Magazine Luiza (Itaú)	Magazine Luiza S/A	47.960.950/0932-00	Rua Ribeirão São Domingos, 557 - Centro	(34) 3415-2100





Postos de Abastecimento de Combustíveis

Nome Fantasia	Nome Empresarial	CPF/CNPJ	Endereço	Telefone
Posto Asa Branca	Posto Asa Branca Iturama Ltda	02.440.958/0001-29	Av: Alexandrita, 1.445 - Centro	3411-1789
Auto Posto Eldorado	Auto Posto Eldorado Ltda	21.681.184/0001-72	Praça D. Francisca Justiniana de Andrade, 29 - Centro	(34) 3411-2621/ 99974-4552
Auto Posto Pamplona	Auto Posto Pamplona Ltda	20.186.854/0001-11	Av: Alexandrita, 2.332- Vila Pádua	(34) 3411-1194 / 3411-5278
Auto Posto Carlitos	Auto Posto Carlito's Ltda	23.314.933/0001-59	Rodovia Br-497- Km 7.4	(34) 99194-7050 / 99973-9998
Auto Posto Santa Rosa	Simeão & Cia Ltda	21.396.767/0001-51	Av. Belo Horizonte, 1212	(34) 3411-2663
Auto Posto Universitário	T & G Comércio De Combustíveis E Lubrificantes Eireli	19.851.806/0001-11	Av: Marginal José Simeão De Queiroz, 795 - Universitário	3415-0260
Auto Posto Amazonas	Auto Posto Amazonas Ltda Me	14.751.064/0001-39	Av: Alexandrita, 550 - Sentido Sul - Alto Da Boa Vista	(34) 3411-1248
Auto Posto Canada	Auto Posto Canada De Iturama Ltda	05.598.559/0002-60	Av: Jose De Freitas Nunes, 939- Baiano Cirino	3411-5847
Baiano's Auto Posto	Baiano's Auto Posto - Eireli - EPP - Filial	26.293.896/0002-19	Av: Conego Ozório, 1.490 - Distrito De Alexandrita - Centro	3411-4069
Baiano's Auto Posto	Baiano Auto Posto - Eireli - EPP	26.293.896/0001-38	Av. José de Freitas Nunes, 1040	(34) 3411-4069
Auto Posto Canadá	Auto Posto Canadá de Iturama Ltda	05.598.559/0001-89	Av. Alexandrita, 814	(34) 3411-1610
Auto Posto Canada	L H D Trovo & Cia Ltda	03.669.698/0001-20	Av: Seis Irmãos, 1.254- Centro	3411-3107
Auto Posto	Auto Posto Primu's -	14.907.449/0001-20	Av: Prefeito Juca	3411-5051

Primu's	Eireli	1-42	Pádua, 320 - Jardim Eldorado	
---------	--------	------	------------------------------	--

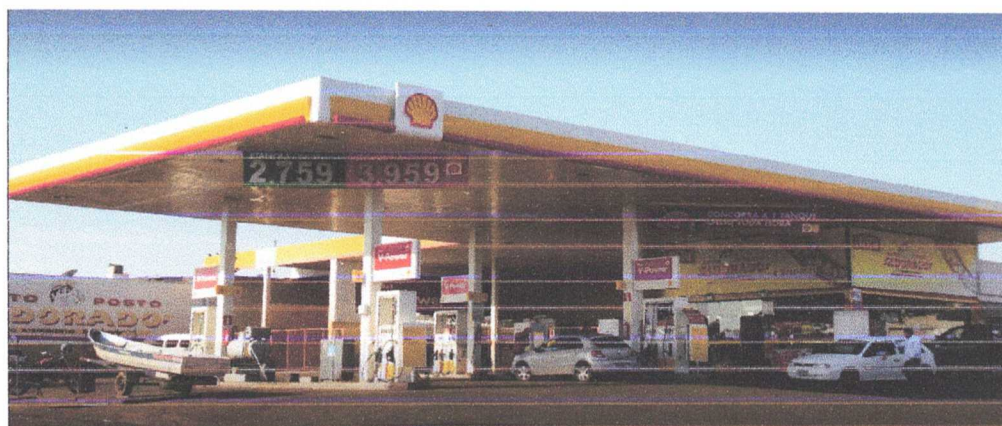

Serviços Mecânicos (bicicletas, borracheiros, motocicletas, automóveis.)

Bicicletas

Nome Fantasia	Nome Empresarial	CPF/CNPJ	Endereço	Telefone
Casa das Bicicletas	Jean Nunes da Maia 09971078635	23.613.835/0001-12	Av: Rio Grande, 724 - Centro	(34) 99686-5295
Itubike	Freitas & Menezes Ltda Me	22.158.948/0001-02	Av: João Matheus Sampaio, 60 Conj. H. Tiradentes	(34) 99973-0568
Speed Bike Bicicletaria	Maria Madalena Ferreira dos Santos 09148661686	25.000.616/0001-93	Av: Alexandrita, 1.123 - Sentido Sul Residencial Amazonas	(34) 9994-0554
Bicicletaria São Jorge	Jorge Pereira Neto 37104691634	21.705.898/0001-73	Rua: Odilon Ant. De Freitas, 754 Conj. H. Tiradentes	(34) 9678-7551
Bike Mania	Adriano Augusto da Silva 28638703864	12.620.531/0001-66	Rua: Ituiutaba, 1.496 - A Nossa Sra. de Fatima	(34) 9987-7149
Speed Bike Bicicletaria	Junior Gustavo da Costa	11.404.186/0001-60	Rua Campo Grande, 659, Residencial	(34) 9994-0554 / 3411-1863

			Amazonas	
--	--	--	----------	--

Borracharias

Nome Fantasia	Nome Empresarial	CPF/CNPJ	Endereço	Telefone
BR Vulcanizadora	BR Vulcanizadora Ltda Me	14.135.694/0001-89	Rua: Gustavo Maia de Menezes, 1.411 Vila Pádua	(34) 99973-3930
Borracharia do Aguinaldo	Alzilio Francisco	212.193.036-15	Rua: Monte Alegre, 558 Centro	(34)999974-5002
Auto Pecas Jr - Me	Geraldo Junior Goncalves	09.551.919/0001-48	Av: Seis Irmãos, 26 Centro	(34) 3411-3894
Borracharia J C	Jose Carlos Firmino Da Silva 09030189690	30.606.524/0001-91	Av: Dr. Pedro de Paula, 490 Vila Cruzeiro	(34) 99992-7818
Borracharia do Recapon	Arquimedes Garcia De Carvalho Junior 1436889500012	14.368.895/0001-26	Rua: C, 377 Conj. H. Tiradentes	(34) 99963-7684
Borracharia Triangulo	Gilson Pereira a Cruz 05053584680	29.812.577/0001-80	Av: Alexandrita, 2.031 Centro	(34) 99896-7302
Empreendedor Individual	Joel Rodrigues de Souza	051.061.006-40	Av: Conego Ozorio, 2.085 - Distrito de Alexandrita	
Borracharia do Bodinho	Eliston Tiago da Silva	20.203.369/0001-09	Av Alencastro, 1110 -	(34)99969-9582
Borracharia Pamplona	Arquimedes Garcia de Carvalho	480.847.196-53	Rua Jucelino Kubitschek, 2018 - Jd. América	(34) 99695-0516
M R Borracharia	Marcelo Dos Santos Leite	26.919.657/0001-40	Rua Primeiro de Janeiro, 410 - São Miguel	(34) 99897-8858
Borracharia Pamplona	Kelen Cristiane de Carvalho	26.511.200/0001-00	Av. Alexandrita, 2332 - Vila Pádua	(34) 99994-7832

Motocicletas

Nome Fantasia	Nome Empresarial	CPF/CNPJ	Endereço	Telefone
Center Motos	Wilians Ferreira da Silva	16.821.986/0001-09	Av: João Mateus de Sampaio, 340 - Tiradentes	(34) 3411-0568 / 99969-9770
Bilóca Motos	Flavio Gonzaga da Silva - Me	06.263.565/0001-48	Rua Pirajuba, 1117 - Lielem	(34) 3411-4347 / 99968-9244
Honda e Cia	Gervasio Gonzaga Junior & Cia Ltda - Me	04.104.106/0001-96	Av: Juscelino Kubitschek, 1340 - Jd. Eldorado	(34) 3411-0003 (34) 3411-2032

Motociclo	Wilson Pedro dos Santos - Me	23.883.556/0001-79	Av. Pref. Jucá Pádua, 931 - Jardim Eldorado	(34) 3411-0883 / 99911-2930
Silvio Motos	Silvio José Gomes - ME	20.268.345/0001-82	Av: João Mateus de Sampaio, 90 - Bairro Tiradentes	(34) 3411-2077 99990-5923
Moto Fort	Juci Mara Gonçalves Basílio	20.601.064/0001-55	Rua Odilon Antônio Freitas, 467 - Tiradentes	(34) 3411-4052 / 99673-8048
Marcelo Motos	Natália de Freitas Lima	26.810.009/0001-51	Ituiutaba, 431 - Centro	(34)99690-6121
Ronda Faria	Faria Motos Ltda	66.187.386/0003-62	Av: Prefeito Juca Pádua, 60	(34)3411-6666
Moto Mania	Dyelen Dias Martins Faria	97.551.626/0001-28	Rua Pirajuba, 1117 c1 - Lielen	(34) 3411-1175 3411-5914
Faria Motos	Faria Motos Ltda	66.187.386/0003-62	Av: Prefeito Juca Pádua, 60 Jardim Eldorado	(34) 3411-6666

Oficinas

Nome Fantasia	Nome Empresarial	CNPJ	Endereço	Telefone
Santa Cecília Auto Mecânica	Luciano Duarte Silva Me	10.687.878/0001-09	Rua: Jose Otoni de Miranda, 2.226 - Vila Pádua	(34) 3411-1450
Santa Rita Oficina Mecânica	Santa Rita Oficina Mecânica Ltda - Me	28.644.333/0001-72	Rua: Monte Alegre, 809 - Centro	(34) 3411-3174
Oficina Mecânica Dinâmica	Oficina Mecânica Dinâmica Ltda	05.147.907/0001-00	Rua: Monte Alegre, 701 - Centro	(34) 3411-0681
Mecânica Avenida	Roberto Moya Soler	08.705.537/0001-69	Av: Prefeito Juca Pádua, 1.051 Jardim Eldorado	(34) 3411-4391 / 3411-6566
Mega Mecânica E Auto Peças	Mega Mecânica E Auto Peças Ltda	17.216.360/0001-28	Av: Prefeito Juca Pádua, 900 Jardim Eldorado	(34) 99996-5124 / 3411-5908
CBT Auto Center	Rodrigo Viveiros Freitas Auto Center Eirelli	28.270.225/0001-87	Av: Campina Verde, 1.712 Centro	(34) 3411-0441 3411-5594
Auto Mecânica4 Rodas Iturama	Auto Mecânica4 Rodas Iturama Ltda	03.424.687/0001-80	Av. Alexandrita, 2.137 Jardim América	(34) 3411-3144
Oficina São Jorge	Carlos Pereira De Araujo	22.090.534/0001-99	Av: Alexandrita, 2.285 Centro	(34) 3411-2713
BR Alinhamentos	Barbara Sousa Borges	23.850.570/0001-76	Av: Marginal Braz Alves de Freitas, 662	(34) 3411-1911

			Vila Pádua	
Freitas e Freitas Serviços Mecânicos	Freitas E Freitas Serviços Mecânicos Ltda	22.949.361/0001-11	Av: Campina Verde, 1.700 Centro	
Oficina São Pedro	Pedro Paulo De Freitas 30285631691	13.190.520/0001-56	Rua: Gustavo Maia De Menezes, 710 Liellem	(34) 3411-2667 / 99974-6712
Empreendedor Individual	Reginaldo Moya Soler	902.668.466-53	Rua: Papa Paulo VI, 633 Jardim América	
Empreendedor Individual	Antônio Carlos de Oliveira	649.032.306-00	Rua: 5 (Cinco), 303 - Conj. H. Iturama I	
Oficina do Geraldo	Geraldo Sabino do Prado 54855756687	17.730.732/0001-30	Rua: Monte Alegre, 769 - Centro	(34) 3411-2646
Líder Auto Center	Líder Auto Center Iturama Ltda Me	29.191.303/0001-10	Av: Ayrton Senna Do Brasil, 1.062 - Baiano Cirino	
Truck Silva	Jose Francisco Da Silva-Cpf 021.663.378-80 Me	08.854.753/0001-76	Av: Assilvio Gelio, 275 -Itália	(34) 3411-0550
Renato Radiadores	Railha Queiroz Maia E Queiroz 94786267600	22.226.225/0001-01	Av: Rio Grande, 1.429 - Centro	(34) 99689-0181
Auto Ar Centro Automotivo	Auto Ar Centro Automotivo Ltda Me	20.280.377/0001-59	Av: Alexandrita, 1.918 Jardim América	
Ituraup-Diesel	Elvecio Almeida Filho	01.808.837/0001-24	Rua Gustavo Maia de Menezes, 840 - Vila Pádua	(34) 3411-0598
Empreendedor Individual	Wesley Romualdo Gomes 06765234632	23.848.513/0001-52	Av: Daniel Pichioni, 737 Resid. Viva Mais Iturama II	
Mecatrônica Automotiva	Simone Gelio Da Silva Me	11.373.515/0001-53	Rua: Pirajuba, 1.146 Liellem	(34) 3411-1605
Exclusive Embelezamento Automotivo	Talita Martins Modulo 11658563603	21.626.547/0001-77	Av: Prefeito Juca Pádua, 845 Jardim Eldorado	(34) 9 9664-2230
Thiago Freios Sistemas Pneumáticos	Maria Das Graças de Almeida Silva 97504327891	28.004.608/0001-03	Av: Comendador Alexandre Balbo, 131 Conjunto H.Newton Cardoso	(34) 9975-8824
Júlio Pedroza Carburadores Injeção Eletrônica Mecânica	Júlio Lopes Pedrosa 10019959613	29.150.191/0001-50	Av: Assilvio Gelio, 241 - Barracão Itália	(34) 9632-7490.
Multicar - Mecânica e Centro Automotivo	Fernando Rodrigues Miranda de Alvarenga Me	28.753.422/0001-57	Av: Ayrton Senna do Brasil, 710 Área de Exp.Urbana	(34) 99684-0731

Mecânica e de manutenção escapamentos	Edmur Arantes de Oliveira	15.332.246/0001-38	Rua: Papa Paulo VI, 607 Jardim América	(34) 3411 - 0055
Bombas Injetoras Iturama	AGN Serviço de Manutenção de Veículos Ltda	16.436.772/0001-00	Rua: Gustavo Maia De Menezes, 683 Jardim América	(34) 3411-6181 /
Robinho Auto Center	Dame Auto Peças E Serviços Ltda	11.103.806/0001-21	Rua: Papa Paulo VI, 595 Vila Pádua	(34) 3411-4008 / (34) 9687-2618 (34) 99964 - 8008
Take Trucks	Daniela Cristina Sanches Bispo Me	15.316.483/0001-05	Av: Marginal, 1.132 Vila Pádua	
Triauto Mecânica & Auto Peças	Triauto Mecânica e Auto Peças Ltda EPP	07.272.435/0001-34	Rua Pirajuba, 1023 - Centro	(34) 3411- 5511 3411-6814
Mecânica Nossa Senhora de Fátima	Mecânica Nossa Senhora de Fátima Ltda	20.038.451/0001-25	Av. Alexandrita, 1631 - Centro	(34) 3411- 2593
Auto Mecânica São Paulo	Juvelino Basílio Neto	02.590.724/0001/68	Av. Alexandrita, 2007	(34)3411- 2307
Auto Minas Mecânica e Auto Peças	Willian Moraes Ferreira Eireli - Me	09.606.743/0001-84	Rua Capinópolis, 336 - Centro	(34) 3411 - 5171
Oficina e Auto Peças Só PickUp	So Pick Up Casa das Camionetes Eireli ME	30.505.876/0001-50	Av. Marginal, 1210	(34) 3411 - 1160
Oficina e Auto Peças Sta. Rosa	Auto Pecas Santa Rosa Ltda - Me	42.901.298/0001-50	Av. Belo Horizonte, 1403	(34) 3411- 2180
Auto Mecânica e Distribuidora de Parafusos	Auto Mecânica WM Ltda	01.105.539/0001-78	Rua Capinópolis, 784	(34) 3411 - 5698
Mecânica Center Car	Machado e Minaré Ltda - Me	03.380.048/0001-60	Av. Alexandrita, 2160	(34) 3411 - 5933
BM – Car	BM Car Ltda	12.257.144/0001-07	Av. Alexandrita, 1675	(34) 3411 - 6062
Pneu Car	Talles Rander Gonçalves de Assis	30.208.900/0001-90	Av. Prefeito Juca Pádua, 592	(34) 3411 - 3008

Auto Mecânica Lima	Elias Antônio de Lima	00.494.362/0001-86	Rua Canápolis, 431	(34) 3411 - 2450 / 3411 - 0695
Indústria e Mecânica Gélío	Cleber de Souza Gelio - Me	12.032.299/0001-45	Av. Alexandrita, 2151	(34) 3411 - 0355
Ituraup - Diesel	Elvécio Almeida Filho	01.808.837/0001-24	Av. Alexandrita, 1756	(34) 3411 - 0212
Mecânica Center Car	Machado e Minaré Ltda Me	03.380.048/0001-60	Av. Alexandrita, 2160	(34) 3411 - 5933
Jatiadora Triangulo	Dienifer Rodrigues do Nascimento 44377661809	30.588.041/0001-01	Av: Marginal, 398 - Jardim América	(34) 99662-8935

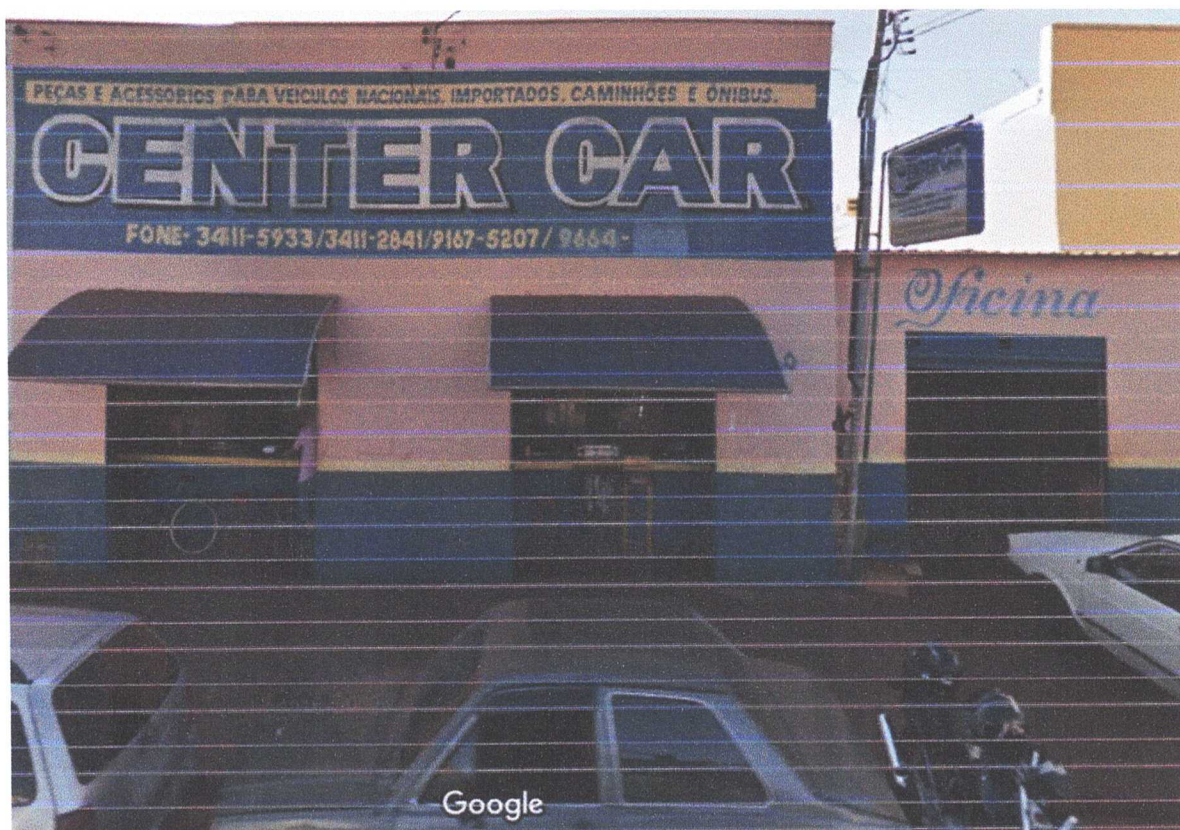

Auto Elétrica

Nome Fantasia	Nome Empresarial	CNPJ	Endereço	Telefone
Circuito Auto Elétrica	Degmar de Lima Sabino & Cia Ltda Me	97.551.672/0001- 27	Av: Dr. Pedro de Paula, 124 Vila Cruzeiro	

Auto elétrica Iturama	Auto Elétrica Iturama Ltda	29.737.076/0001-86	Av Prefeito Juca Pádua, 612, Jardim Eldorado	(34) 3411-2056
Auto Elétrica Avenida	Alcimiro Antônio Machado	08.265.346/0001-23	Av. Alexandrita, 2253	(34) 3411-5800 / 99973-2430
Auto Elétrica e Baterias Bateraauto	Ricardo J. de Oliveira	12.283.143/0001-37	Av. Campina Verde, 1576	(34) 3411-1072 / 99666-4471
Ciba Elétrica e Ar Condicionado Automotivo	Leandro Martins Pires	09.247.168/0001-70	Av. Alexandrita, 1307	(34) 3411-2928 / 99974-2982
Resfriar Climatização Automotiva e Auto Elétrico	Rafael Alves Costa - ME	20.949.912/0001-11	Av. Pref. Jucá Pádua, 835	(34) 3411-3240 / 99651-4221
Auto Elétrica e Mecânica Itália	Jose Carlos de Freitas	10.589.767/0001-51	Av. Alexandrita, 39	(34) 3411-2055 / 99684-5719
Auto Elétrica JF	Celia Regina pereira Santos	28.988.416/0001-89	Av. Alencastro, 698 - São Miguel	(34) 99960-5154 / 99680-8711
Central Car Auto Elétrica Injeção Eletrônica Iturama	Machado E Minare Ltda Me	03.380.048/0001-60	Rua P, 106 - Tiradentes	(34) 3411-0470 / 99964-6774
Auto Elétrica Start	Nelson Vilmair de Medeiros & Cia Ltda	86.461.878/0001-40	v Juscelino Kubitschek, 2010, Vila Padua	(34) 3411-1312 99974-5087
Auto Elétrica e Mecânica Pedroza	Adilson Pedroza & Filho Ltda	10.360.728/0001-88	Av: Marginal José Simeão de Queiroz, 2228	(34) 3411 - 0673/99112 - 9025
Atacadão de Baterias Makita	Distribuidora de Baterias Makita Ltda Me	23.870.536/0001-63	Av: Campina Verde, 1.576 - Sala 01	(17)9 9609-4107
Rei das Baterias	Gledione Queiroz Carneiro De Urzedo Me	27.643.761/0001-18	Av: Juscelino Kubitschek, 1.385 - Loja -Liellem	(34) 34150403 / 99697-1499
Auto Minas	Willian Moraes Ferreira Eireli - Me	09.606.743/0001-84	Rua: Capinópolis, 336 - Centro	(34) 3411-4077 / -99673-1867



Casa de Festas / Ranchos

Nome Fantasia	Nome Empresarial	CNPJ	Endereço	Telefone
Espaço Zen	Júlio Cesar Ribeiro Freitas	23.845.713/0001-51	Rua Armando Fratari, 400 - Fundos Centro	(34) 99974-6714
Villagio Eventos	Karoline Gonçalves de Paula Ferreira	26.609.638/0001-18	Av: Joao Secundino de Queiroz, 1.116 Residencial Villagio	(34) 99973-6629
Talismã	Talismã Eventos Ltda	12.623.289/0001-84	Rua Kemiti Osaki, 81 Distrito Industrial Alceu Corrêa Queiróz	(34)99676-7971
Arco-íris Festas	Karla Valeria Castro Sales	20.467.409/0001-20	Av: Joao Matheus Sampaio, 18 Santa Helena	(34) 99974-5932
Espaço Festas	Fabiana De Moura Assis	001.128.516 81	Av: Alexandrita, 1.403 Centro	(34) 3411-5069 / 99974-4300
Carpe Dien Eventos	Irene Martins De Freitas - Me	01.307.691/0001-33	Av: Joao Matheus Sampaio, 1.030 Vila Pádua	(34) 3411-0948 99974-4409

Garden Eventos	Francisco Antônio de Freitas Neto	171.094.936-87	Rua Goiás, 120 - Centro	(34)3411-0014
Espaço Mandala	Maria Das Graças Toledo	361.796.716-72	Rua Subtenente Anacleto Nunes De Jesus, 333 Nossa Senhora Aparecida	(34)99664-5599
Salão de Festas	Antônio Nunes De Mendonça	533.053.706-10	AV: Jose Pádua Diniz, 330 – Nossa Sra. Aparecida	
Terra Ville Eventos	Mario Antônio Olivares	025.717.248-35	Rod.: MG. 255, Km. 138, 0 Zona Rural	(34) 3415-1155
Pé de Que	Dalva Alves de Oliveira Novaes	464.050.118-87	Rua Pedro Ferreira Rosa, 501 – Alto Boa Vista	
Espaço Festa Princess	Karla Valéria Castro Sales184439018-70	20.467.409/0001-20	Rua Jatobá, 159 - Miranda	(34) 99974-5932
Arco Iris Festas	Carla Valéria Castro Sales	20.467.409/0001-20	Rua João Mateus Sampaio, 18 – Santa Helena	(34)99974-5932
Casa de Forró Edilson	Nadir Rondão Pereira	30.443.084/0001-07	Av: Prefeito Juca Pádua, 995 Vila Pádua	(34)99971-4357

Lavanderia

Nome Fantasia: Realce Lavanderia
Nome Empresarial: Adriane Guimarães de Lima
CNPJ: 13.743.283/0001-03



Logradouro: Av: Rio Paranaíba

Nº 1462 Fone: (34) 3411-2911

Bairro: Centro

Município: Iturama

UF: MG

Salão de beleza e estética

Nome Fantasia	Nome Empresarial	CNPJ	Endereço	Telefone
Altevania de Jesus da Silva	Altevania de Jesus da Silva 05431005618	13.389.522/0001-79	Av: Jose Moises , 1.266 Baiano Cirino	34)3411-3646
Anny Cabeleireira	Ana Celia Limeira Silva	21.202.823/0001-70	Rua Odilon Antônio de Freitas , 578 - Sala 2 - Tiradentes	(34) 99231-4915
Bello Center	Sandra Aparecida Da Silva 09817406857	17.554.491/0001-15	Rua: Ribeirão São Domingos, 786 - B Centro	(34) 99689624
Bem Bella Cabeleireiros	Carla Silva Hermínio	19.988.991/0001-90	Rua: Odilon Ant. De Freitas , 542 Conj.	(34) 96857616

			H.Tiradentes	
Cantinho da Unha & Cia	Ana Carla Silva Souza	29.572.226/0001-49	Rua: Francisco Freitas Barbosa, 737 Residencial Villagio	(34) 9664-8612
Claudineia Aíves de Freitas	Claudineia Alves De Freitas 05008659650	19.822.274/0001-94	Av: Belo Horizonte, 158 Centro	(34) 3411-2177
Edilene Cabeleireira	Edilene Ferreira De Queiroz	20.480.446/0001-78	Rua: 18 (Dezoito), 900 - Distrito De Alexandrita Centro	(34) 34117300
Edna Cabeleireira	Edna Batista Franco Machado 51983974668	17.648.209/0001-69	Av: Seis Irmãos, 832 Centro	(34) 99745476
Edsonia Cabelereira	Edsonia Maria De Lucena	29.870.818/0001-47	Av: Dr. Pedro De Paula, 698 Vila Cruzeiro	(34) 3424-2092
Eleida Aparecida Nogueira	Eleida Aparecida Nogueira Bazilio 53868811672	13.072.956/0001-40	Av: Rio Grande, 811 Centro	(34) 3411-2462
Glamour Cabelereira E Acessórios	Alessandra Aparecida Da Cruz Freitas	19.125.367/0001-60	Rua: Edson Gabriel Moyses, 407 Residencial Alcides Veríssimo	(67) 82092142
Joana Luciana Teixeira	Joana Luciana Teixeira	26.769.369/0001-57	Rua: Ribeirão São Domingos, 1.134 Boa Vista	(34) 9964-8883
José Paula De Socorro	José Paula De Socorro	15.599.545/0001-33	Av: Ayrton Senna Do Brasil, 729 - Comercio 01 Bom Sucesso	(34) 34110102
Junior Dos Reis Teixeira	Junior Dos Reis Teixeira	13.774.123/0001-21	Av: Nossa Senhora De Fatima, 121 Nossa Sra. De Fatima	(34) 99743186
Kami Bela	Michely De Souza Freitas	26.112.587/0001-14	Rua: Gustavo Maia De Menezes, 1.148 Vila Pádua	(34) 9963-8480
Katia Cabeleireira	Katia Aparecida Gondim	21.553.506/0001-06	Rua: Monte Alegre, 533 Centro	(34) 34111341
Katia Cabeleleira	Katia Regina Souza de Oliveira	21.700.775/0001-40	Rua: Ituiutaba, 479 - Centro	(34)3411-1044 99978-9051
Laudia Cabeleireira	Laudia Maria Diniz Silva	19.900.629/0001-16	Rua: Londrina, 350 Residencial Amazonas	(34) 34114346
Louro Cabeleireiro	Lourival Bispo Dos Anjos	21.922.780/0001-05	Av: Jose De Freitas Nunes, 993 Baiano Cirino	(34) 99648374
Luciene Cabelereira	Luciene de Jesus Dos Santos - Me	11.091.439/0001-93	Av: Jose Moises, 1.551 Antônio Bráulio	(34)99974-216
Marinaido E Julia Cabeleireiros	Marinaldo Sampaio De Jesus	26.639.721/0001-30	Av: Conego Ozorio, 1.059 - Distrito De Alexandrita Centro	(34) 96640564
Meninos Chanel	Gleison Queiroz De Souza - Me	20.218.508/0001-78	Av: Campina Verde, 2.046 Centro	(34) 34112600 / (34) 34111085
Mia	Vanderleia Miamoto	17.321.113/0001-91	Av: Campina Verde, 54	(34) 91947269

Cabeleireiros			São Miguel	
Nair Oliveira Cabelos E Cia	Nair Dias Oliveira 05723472607	27.250.803/0001-50	Av: Alexandrita, 887 Centro	(34) 34116406
Osni Cabeleireira	Osni Pereira De Carvalho	19.631.844/0001-69	Rua: Papa Paulo VI, 308 Jardim América	(34) 96872054
Pither Cabelereiro	Pither Robson Amaral Freitas	13.725.472/0001-53	Rua: Odilon Ant. De Freitas, 492 Conj. H. Tiradentes	(34) 34150538
Rayanne Cabelereiro	Rayanne Silva Santos	18.612.318/0001-99	Av: Jose Jacob De Meneses, 1.809 Antônio Bráulio	(34) 9688-3674
Rogério Cabeleireiros	Rogério Nunes Felipe	23.279.379/0001-16	Av: Ayrton Senna do Brasil, 935 Bom Sucesso	(34) 99396677
Rosana Cândida De Oliveira	Rosana Cândida de Oliveira 05606662680	15.625.648/0001-20	Av: Rio Grande, 965 Centro	(34) 34116466
Salão Art Bella	Suzeli Marques Ferraz Dantas	29.640.853/0001-70	Av: Dr. Alípio Soares Barbosa, 246 Conjunto H. Newton Cardoso	(34) 3415-0104
Salão Azul	Marco Antônio Nunes	20.209.260/0001-89	Av: Seis Irmãos, 1.550 - Centro	(34) 92347469
Salão Da Eli	Eli Souza De Paula	24.694.158/0001-77	Av: Joao Marques Rodrigues, 34 - Residencial Amazonas	(34) 91594968
Salão Da Jubiliana	Jubiliana Janaina Da Silva	17.062.011/0001-07	Rua: Dona Josefina Rossini, 66 - Sala 01 Alto Da Boa Vista	(34) 3411-2958
Salão Do Toledo	Joel De Toledo	20.176.026/0001-00	Av: Alexandrita, 1.559 - Sala A Centro	(34) 96660611
Salão do Valtaniel	Valtaniel Celestino Ferreira	19.680.128/0001-71	Av: Campina Verde, 14 Centro	
Samuel Cabeleireiro	Samuel Junqueira Da Silva	22.340.190/0001-29	Rua: Monte Alegre, 441 Centro	(34) 34114408
Sandra Cristina Souza Queiroz	Sandra Cristina Souza Queiroz	11.814.759/0001-24	Av: Alexandrita, 542 - Sala A Boa Vista	(34) 34110695
Spazio Di Belleza	Luis Henrique Ramalho	14.517.297/0001-71	Av: Alexandrita, 858 Centro	(34) 34150685
Studio Prime	Simone Ferreira Albaceta	21.978.511/0001-52	Rua: Ribeirão São Domingos, 1.231 Centro	(34) 34110842
William Cabeleireiro	Wiliam De Oliveira Nogueira	24.193.598/0001-40	Av: Campina Verde, 161 - Anexo Centro	(34) 34112778

Central de Atendimento ao Cidadão – CAC

Av: Rio Grande, 706 – Centro

Telefone: (34) 3411-3030

A Central de Atendimento ao Cidadão – CAC concentra em um único espaço físico, a prestação de diversos serviços públicos, proporciona atendimento com eficiência, qualidade, rapidez de forma ética e humanizada. Busca a melhoria contínua no atendimento, na desburocratizando e simplificando-o sem “ferir” a legislação vigente

Acolher, orientar e informar o cidadão usuário sobre os procedimentos necessários para o acesso aos serviços disponíveis, de forma direta e sem intermediários.

Ainda, firma parcerias/convênios com entidades publico-privadas para proporcionar melhor atendimento ao cidadão.

A Central de Atendimento ao Cidadão – CAC é composta por: 1- Sistema Nacional de Emprego (SINE), com atendimentos para emissão de CTPS, seguro desemprego, intermediação de mão de obra e capacitação do trabalhador por meio do FAT - Fundo de Amparo ao Trabalhador. 2-Secretaria da Segurança Pública (Polícia Civil), com atendimentos de emissão de RG. (1ª e 2ª via) e antecedentes criminais. 3- Secretaria da Justiça e da Defesa da Cidadania (PROCON), com atendimento ao cidadão, fiscalização preventiva, palestras, etc. Mas, sua missão principal equilibrar e harmonizar as relações entre consumidores e fornecedores. Tendo por objetivo elaborar e executar a política de proteção e defesa dos consumidores de Iturama. 4-Junta de Serviço Militar, atendimentos ao alistamento Militar, Certificado de dispensa de incorporação etc. 5-INSS – Instituto Nacional do Seguro Social, atendimentos referente a Meu INSS, Histórico de crédito de benefício, Extrato de consignados etc. 6-Sala Mineira do Empreendedor, atendimentos de formalização do MEI, Regularização e parcelamento das contribuições mensais, emissão de dispensa de licenciamento CBMMG (Certificado de Bombeiro de Minas Gerais), declaração imposto de renda do MEI, emissão de DAE etc. 7- Parceria com o SEBRAE-MG referente ao apoio às Micro e Pequenas Empresas. 8-Departamento de Cadastro da Prefeitura de Iturama, para o atendimento do ituramense, referente ao IPTU, ISS, Nota Fiscal Eletrônica, Alvará Provisório etc.

Locais/templos de manifestações de fé

Momento de visitação, quando uma família foi abduzida em Iturama. A história é considerada referência pela ufologia brasileira e atrai estudiosos de todo o mundo. O eletricista João Joaquim da Silva e a esposa a professora Rosa da Silva, estavam acompanhados da filha, da neta e de uma amiga da família, garantem que no dia 13 de dezembro de 2003 ficaram de frente com os extraterrestres e

que ficaram bem perto deles e só percebeu a abdução quando estava no ar, dentro do carro que estavam. Pois, olharam e viram a copa das árvores. Os ET's fizeram procedimentos em todos e que ficaram com marcas no corpo. Ainda receberam visitas posteriores, vendo-os, e sendo eles seres tão pequenos. Que depois do fato, nunca foram os mesmos. Link: <https://ufo.com.br/artigos/caso-caiana-desdobramentos-de-um-classico-da-ufologia-mineira.html>

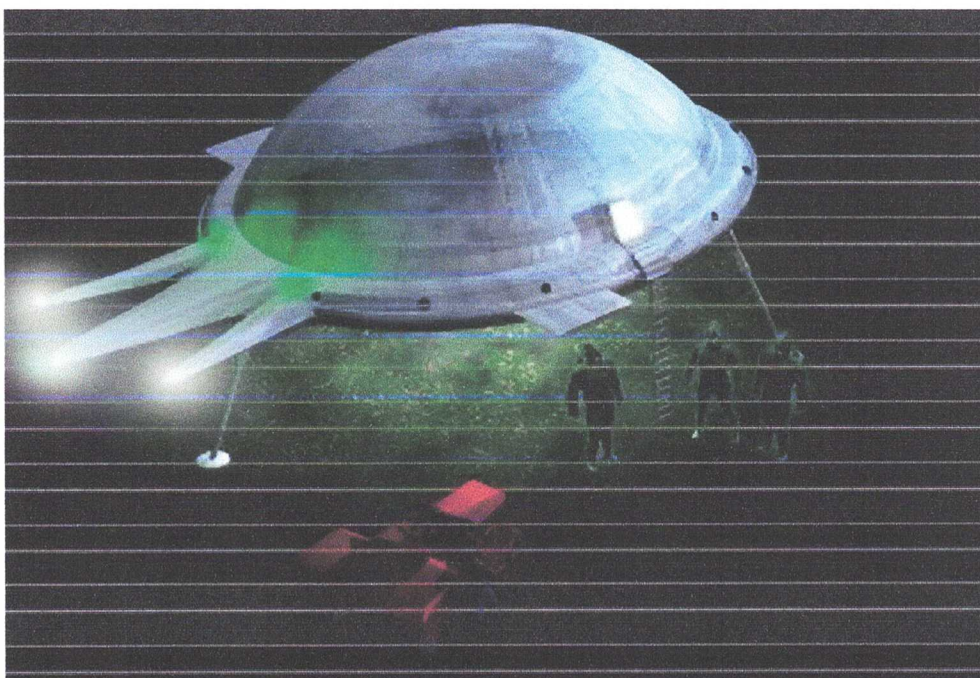

Nave alienígena com aparência de um prato em cima do outro

PROJETOS FUTUROS

Campus UFTM

A Universidade Federal do Triângulo Mineiro (UFTM) possui credibilidade comprovada, inserindo-se entre as melhores instituições de ensino superior do país. É reconhecida nacionalmente pela tradição da qualidade do ensino e compromisso social, funcionando como um poderoso impulsionador para o progresso científico e tecnológico de valor inestimável para a economia da região onde está inserida.

A instituição possui mais de 60 anos de história, iniciada com a criação da Faculdade de Medicina do Triângulo Mineiro (FMTM) em 1953, passando pela transformação em Universidade Federal do Triângulo (UFTM) em 2005, ofertando atualmente 28 cursos de

graduação com ingresso de aproximadamente 1600 vagas anuais nas cidades de Iturama e Uberaba.

Missão: “Atuar na geração, difusão e promoção de conhecimentos e na formação de profissionais conscientes e comprometidos com o desenvolvimento socioeconômico, cultural e tecnológico, proporcionando a melhoria da qualidade de vida da população.”

Visão: “Tornar-se um centro de excelência em educação, pesquisa científica e tecnológica, com reconhecimento nacional e internacional, orientando à universalização de conhecimentos, de formação e de aplicações úteis à sociedade.”

Com o objetivo de expandir os horizontes para fora da cidade de Uberaba, o Campus Universitário de Iturama foi inaugurado no dia 13 de fevereiro de 2015, na cidade de Iturama, sendo o primeiro Campus fora de sede da UFTM. Fruto de um esforço coletivo para sua implantação, este Campus oferece 03 cursos de graduação: Licenciatura em Ciências Biológicas, Licenciatura em Química e Bacharelado em Agronomia. São ofertadas 150 vagas anuais para ingresso, distribuídas uniformemente entre os 03 cursos, sendo que hoje o Campus possui 356 estudantes matriculados ativos.

Pronera

O curso de Agronomia da UFTM, Campus Universitário de Iturama foi pensado como importante parte das políticas de promoção do progresso e do bem-estar da sociedade situada no seu entorno. Por isso, além das turmas regulares, em 2017, o Curso passou a ser ofertado também, para beneficiários da reforma agrária, visando à formação de jovens e adultos das famílias assentadas pelo Plano Nacional de Reforma Agrária – PNRA e pelo Programa Nacional de Crédito Fundiário (PNCF), criados ou reconhecidos pelo Instituto Nacional de Colonização e Reforma Agrária (INCRA) e pelo Ministério do Desenvolvimento Agrário (MDA), financiado pelo Programa Nacional de Educação na Reforma Agrária (PRONERA), conforme Decreto nº 7.352/2010.

À época, foram disponibilizadas 50 vagas. O Programa contempla alunos do país inteiro, que, uma vez a cada semestre, vêm a Iturama para terem aulas teóricas e práticas que são realizadas

principalmente, na Escola Agrícola Municipal Alípio Soares Barbosa, onde recebem, neste período, hospedagem e alimentação necessária à sua estadia. Após mais ou menos um mês, retornam às suas cidades de origem para aplicarem, junto à família, os conhecimentos adquiridos.

Estrutura

Atualmente o Campus está estruturado em 03 unidades provisórias que abrigam o seu funcionamento no centro da cidade de Iturama. A Unidade I, situada na Avenida Rio Paranaíba, 1229 com aproximadamente 1600 m², conta com 04 salas de aula com capacidade para 50 alunos cada, 05 laboratórios (Informática, Ciências Biológicas, Química, Microscopia e Ensino), Biblioteca, Assistência Estudantil, Ouvidoria, Serviço de Psicologia, Centros Acadêmicos, Cantina e Xerox.

Em sua Unidade II, na Avenida Rio Paranaíba, 1295 com aproximadamente 300 m², estão instalados: Secretaria Acadêmica, Assessoria Pedagógica, Salas de Professores, Coordenadorias de Ensino, Pesquisa e Extensão, Diretoria de Gestão de Laboratórios e Coordenações de Curso.

Já na Unidade III, situada na Rua Cidade do Prata, 392 com aproximadamente 250 m², encontram-se: Diretoria-Geral e Diretoria de Gestão Administrativa, Seção Administrativa, Seção de Tecnologia da Informação e Comunicações, Divisão de Infraestrutura, Secretaria Geral e Almoxarifado.

Através de parceria com a Prefeitura Municipal de Iturama, utiliza-se a estrutura de 05 salas de aula da E. M. Dalva Barbosa Garrido, no período noturno, para as atividades de ensino dos cursos de Licenciatura. Como contrapartida, a UFTM equipou as salas com carteiras, quadros e climatização que são utilizados pela escola no período diurno.

A parceria com a Prefeitura Municipal ainda fortalece o curso de Agronomia, através de utilização de espaço mútuo com a E. M. Agrícola Alípio Soares Barbosa, onde são realizadas aulas teóricas e práticas. Foram implantados e equipados pela UFTM 03 laboratórios (Solos,

Fitossanidades e Mecanização Agrícola) e 01 sala de aula, disponíveis para uso do curso de técnico agrícola e da escola.

Para a estruturação definitiva do Campus Universitário de Iturama, foi doada uma área de 54.487,49 m² no bairro contíguo ao Bairro Cidade Nova. Neste local já se encontra em fase avançada de construção o Edifício II de 1637,17 m². Ainda, está em fase de licitação a construção do Edifício III de aproximadamente 800 m². Além destas estruturas, há o projeto de construção do Edifício I de aproximadamente 8.000 m² aguardando disponibilidade orçamentária para licitação. A expectativa é que, com estes 03 edifícios o Campus Universitário de Iturama se consolide e possa vislumbrar a abertura de novos cursos de graduação e pós-graduação de acordo com a demanda regional.

Força de trabalho

A força de trabalho que compõe o Campus Universitário de Iturama possui duas formas de ingresso na Instituição:

- Através de contratação direta por empresas terceirizadas prestadoras de serviço;
- Através de Concurso Público para contratação de corpo Docente e Técnico-administrativo;

O corpo docente é formado atualmente por 38 profissionais, sendo 97% doutores, altamente qualificados em suas áreas de atuação, que desenvolvem diretamente as atividades de Ensino, Pesquisa e Extensão.

O quadro de pessoal Técnico Administrativo dá apoio direto e indireto à realização das atividades fins da Universidade, realizando desde tarefas administrativas até apoio a aulas e projetos, sendo composto atualmente por 38 profissionais. O quadro permanente do Campus possui profissionais das mais variadas áreas de atuação para que todo o suporte necessário aos estudantes seja entregue com excelência.

Por fim, completam o time da UFTM em Iturama atualmente 09 servidores terceirizados responsáveis por serviços de Limpeza, Portaria, Almoxarifado e Carregamento de Carga.

Ao todo são 85 servidores entre efetivos e terceirizados, sendo que 82% destes não são naturais da cidade de Iturama, transferindo-se para a cidade com a família para trabalhar e auxiliar a construção deste Campus. São mais de 70 pessoas que vieram com suas famílias para o Município desde 2015, o que movimenta a economia da cidade de forma permanente, com previsão de aumento deste quantitativo já no início de 2019.

Ensino

Para o Ensino, a UFTM Campus Iturama segue as recomendações do Projeto Pedagógico Institucional 2017-2021. Nele, está pautado que o ensino constitui uma das atividades-fim da Universidade e, portanto, merece especial atenção no que diz respeito à definição de diretrizes norteadoras da elaboração da sua política. Tais diretrizes buscam orientar as ações de gestão do ensino, bem como os processos de ensino-aprendizagem desenvolvidos nos cursos oferecidos pela Instituição, de forma que todos os integrantes da comunidade acadêmica possam desenvolver ações que valorizem a autonomia discente, a parceria professor-estudante, a flexibilidade curricular, a unidade teoria-prática, a interdisciplinaridade, a pluralidade constituinte do ambiente universitário, os processos de inovação didático-pedagógica, a formação integral do aluno, entre outros.

Em nosso Campus há a divisão das áreas educacionais, ligadas diretamente ao ensino, a saber:

I- Secretaria Acadêmica

Responsável, principalmente, pela emissão de Atestados, Certidões, Histórico Escolar, Certificados, Lista de Formandos, Matrícula, Transferência e Encaminhamentos de solicitações acadêmicas.

II- Assistência Pedagógica

A Assistência Pedagógica desenvolve atividades de cunho técnico-pedagógico relacionadas aos processos e projetos pedagógicos dos cursos de graduação e à legislação educacional do ensino superior, visando ao aprimoramento da qualidade do ensino ministrado na UFTM.

É responsável também, por desenvolver ações estratégicas de apoio e orientação pedagógica ao discente e os seguintes serviços:

- Atende, orienta e acompanha, pedagogicamente, alunos da instituição que apresentam baixo rendimento acadêmico causado por dificuldades de aprendizagem, organização para os estudos



e/ou adaptação à vida acadêmica, encaminhando a outras instâncias da Assessoria Estudantil ou da UFTM, quando se fizer necessário;

- Acompanha o rendimento acadêmico dos discentes de graduação, especialmente dos alunos beneficiados pelo Programa de Auxílios;
- Colabora na promoção de ações de acolhimento aos alunos e divulgação da Assistência Estudantil, no que tange às atividades do setor;
- Desenvolve projetos de extensão, que tenham como público-alvo os discentes;
- Participa de comissões, reuniões, grupos de trabalho, pesquisa e eventos relacionados às atividades desenvolvidas pelo setor.

III- Assistência Estudantil

Objetiva a concretização da política de assistência estudantil e a realização de ações voltadas ao envolvimento comunitário. Para tanto, em conjunto com as demais Pró-Reitorias e órgãos da UFTM e com instituições da comunidade externa, elabora, executa e avalia ações, projetos e programas, em consonância com o Programa Nacional de Assistência Estudantil e com os princípios norteadores da política de assistência estudantil da UFTM.

O Campus Iturama oferece atualmente cinco tipos de auxílios, que contemplam 112 estudantes, dentre os quais: 112 com auxílio-alimentação, 54 moradia, 5 transporte intermunicipal, 7 transporte urbano e 10 auxílio acadêmico.

O auxílio-alimentação tem o valor de R\$ 14,80 por dia letivo, o moradia e acadêmico R\$ 250,00 (mensal), o de transporte urbano, duas vezes o valor do passe estudantil vigente em Uberaba e o transporte intermunicipal, limitado a R\$ 200,00 por mês, a depender do valor comprovado na avaliação socioeconômica.

Para solicitar os auxílios, o (a) aluno (a) deverá estar regularmente matriculado e frequente em curso presencial de graduação da UFTM. O (a) aluno (a) não poderá solicitar os auxílios estudantis na condição de aluno (a) especial, ou seja, inscrito (a) somente em cursos de extensão ou disciplinas isoladas. Deverá também, ser submetido a um processo de avaliação socioeconômica, que inclui, além da entrega de documentos comprobatórios da condição financeira do estudante, entrevista com Assistentes Sociais e visitas domiciliares.

O número de auxílios concedidos, baseado sempre em estimativas, é definido considerando a disponibilidade orçamentária e financeira.

a) Serviço de Psicologia

Dentro da Assistência Estudantil, há ainda o Serviço de Psicologia, que tem por objetivo geral dar suporte ao aluno para que o mesmo permaneça na Instituição, diminuindo a evasão. Para isso, são oferecidos o plantão psicológico, acolhimento psicológico e aconselhamento psicológico. Funciona às segundas-feiras, das 12 h às 21h e de terça a sexta-feira, das 8 h às 1h.

IV- Coordenações de Curso

Cada curso do Campus possui um Coordenador específico, que é um docente do próprio curso, escolhido por meio de votação entre seus pares, com as atribuições gerais de elaborar o quadro de horário do curso, zelar pelo cumprimento do Projeto Pedagógico e Plano de Ensino, acompanhar o desempenho dos docentes e dar apoio biopsicossocial e afetivo aos discentes, encaminhando-os a setor responsável, quando necessário. Também identificam as necessidades do curso, dando conta do gerenciamento necessário por seu equacionamento.

V- Biblioteca

A Biblioteca Setorial do Campus Universitário de Iturama é responsável por realizar empréstimos, renovações e reservas, além de prestar informações e controlar a entrada e saída de usuários e uso dos escaninhos. Conta com 3 salas de estudo em grupo e 1 sala de estudo individual. Realiza também visita orientada. Funciona de segunda a sexta-feira, das 7 às 23 h.

Pesquisa

A Coordenadoria de Pesquisa e Pós-Graduação do Campus de Iturama visa prospectar e empreender novas oportunidades de captação de recursos para financiamento de projetos de pesquisa no Campus de Iturama. O setor atua em consonância com as políticas e normas institucionais que regem a Pró-Reitoria de Pesquisa e Pós-Graduação – PROPPG. Tem como foco estimular e apoiar a comunidade acadêmica para o desenvolvimento de pesquisa, produtos, processos, serviços de inovação tecnológica e empreendedorismo; supervisionar o desenvolvimento dos projetos de Iniciação Científica no Campus Iturama; gerenciar e

disponibilizar informações sobre pesquisas; grupos de pesquisas, produção científica e técnica dos docentes e pesquisadores; acompanhar o desenvolvimento dos Programas de Pós-Graduação.

Extensão

O conceito de Extensão Universitária, definido na própria página da UFTM, é um processo interdisciplinar, educativo, cultural, científico e político que promove a interação transformadora entre a Universidade e a sociedade, mediado por alunos de graduação orientados por professores, dentro do princípio constitucional da indissociabilidade com o Ensino e a Pesquisa.

Pensando nisso, as ações de Extensão no Campus Iturama envolvem Projetos dentro de cinco frentes principais:

1. Educação

Aqui se encontram projetos voltados para palestras sobre alfabetização científica, formação de professores, divulgação da ciência e conhecimento acadêmico, semana da biologia, ações biológicas e agronômicas em Iturama, educação financeira para a agricultura familiar, cooperativismo, curso de libras, valorização de professores, operações com calculadoras científicas, MUZEC (museu de zoologia e extensão da ciência, além de ações para fortalecimento da mulher em assentamentos da região de Iturama.

2. Saúde

Nesta frente, nosso Campus desenvolve ações voltadas para a preocupação com a saúde humana, seja através de projetos que contemplam a análise da qualidade da água em assentamentos rurais no Pontal do Triângulo (especialmente a presença de parasitas), no cultivo de hortaliças, o ensino de anatomia para a saúde e o esforço para que as pessoas desenvolvam uma mente sã e um corpo são com o “YÔGA na UFTM”.

3. Meio Ambiente

Esse é um tema bastante atual em nossa sociedade. Por isso, a UFTM preocupa-se em trabalhá-lo das mais variadas formas, abrangendo projetos que vão desde o conhecimento da nossa flora e aves urbanas, à revitalização de praças da cidade e aprendizado sobre plantas daninhas, fitopatologia, olericultura, plantas alimentícias não convencionais, análise de solo e gerenciamento de resíduos sólidos.

4. Cultura

No cenário cultural, a UFTM desenvolve em Iturama, projetos importantes e com enormes impactos na sociedade, principalmente entre os jovens. Em 2016, foi realizado o LACA, Liga Acadêmica de Cultura e Arte, que focou na importância das atividades físicas e da dança para a saúde, além de apresentações teatrais que abordaram o tema “Substâncias ilícitas e suas ações no organismo”. As Escolas Estaduais Tiradentes e Antônio Ferreira Barbosa receberam a visita do grupo, que também se apresentou em outras escolas da cidade. Em 2017, tentando aproximar-se da linguagem despojada dos jovens, foi desenvolvido o Manual de como não ser um Universitário. Em 2018, houve a expansão do conhecimento dos alunos sobre “Datas esquecidas, momentos marcantes” da história, além da continuidade do Projeto TECO-Tela Comentada.

O Projeto TECO acontece desde 2016, em uma parceria do nosso Campus com o Curso de Psicologia da Faculdade FAMA, onde periodicamente são exibidos filmes, após os quais, psicólogos, acadêmicos de diversas áreas e representantes da população fazem um bate-papo sobre o tema central do filme exibido. O TECO possui sua própria página no Facebook e as chamadas periódicas para os filmes são feitas pela divulgação na página ou através do YouTube.

5. Tecnologia e Produção

Aqui é desenvolvido, principalmente, o ensino de técnicas úteis ao produtor rural e aos futuros Agrônomos da Universidade, que engloba: sistema intensivo de leite, cultura do milho, soja, capim, levantamento topográfico em propriedades rurais e de insetos e pragas da cana-de-açúcar.





Prédio UFTM Iturama



Laboratório de Microscopia



Laboratório Química



Laboratório Biologia



Laboratório de Ensino

Projeto Avançar Cidades

Iturama pleiteou junto ao Ministério das Cidades, o Programa Avançar Cidades a qual inclui na categoria até 50 mil habitantes. O objetivo do programa é a de melhorar a circulação das pessoas nas

idades e as condições de saúde e da qualidade de vida da população urbana e rural, além da melhoria dos serviços públicos de saneamento básico.

A abertura de um grande programa de investimento na área de mobilidade urbana abre oportunidade para que os municípios apresentem projetos de qualidade, capazes de transformar a realidade. A exigência de planos de mobilidade urbana e a disponibilização de recursos para sua execução demonstram o esforço do governo em incentivar as cidades a realizar o planejamento necessário para o desenvolvimento sustentável.

Este Programa sendo viabilizado transformará a realidade de Iturama, levando a qualidade de vida há um patamar desconhecido.

Frigorífico de Pescado para Desenvolvimento da Agricultura

A construção deste Frigorífico é destinado a abater e processar pescados do Município de Iturama/MG e demais municípios Triângulo Mineiro, com o objetivo de organizar e estimular a cadeia produtiva de pescado, para atender o mercado regional.

O município de Iturama encontra-se localizado na região do Triângulo Mineiro, e com a participação de seus municípios limítrofes, Carneirinho, União de Minas, Limeira do Oeste, São Francisco de Sales e Campina Verde, tornando-se um pólo econômico importante para Minas Gerais.

O pontal do Triângulo Mineiro é cercada de rios de grande porte, os quais vem recebendo investimentos para produção de pescados, bem como construção de tanques escavados, compondo assim um dos centros de investimento na produção de processamento de pescado de água doce do Brasil. Deve-se atentar ao fato de que os investimentos estão sendo feitos nas margens dos rios pelos Estados de São Paulo, Mato Grosso do Sul, estando o Estado de Minas sem nenhum investimento na área de produção de pescado, pelos órgãos de fomento.

Verifica-se, que os investimentos têm sido realizados via grandes projetos, sendo os pequenos e os agricultores familiares excluídos das linhas de fomento, submetendo aqueles que se aventuram na produção de pescado, a ter seu produto processado e comercializado por grandes empresas, o que os submete a preços muitas vezes inadequados, ou quando o processamento é

artesanal, em instalações inadequadas, os impede de comercializar via programa governamentais e receber valores mais justos.

Outro ponto importante diz respeito à proximidade do Pontal do Triângulo Mineiro a grandes centros consumidores além de a região possuir atrativo turístico para a pesca no Rio Grande, não se observando ainda, investimentos que viabilizem o estímulo a criação de peixes.

Ressalta-se que a região do Pontal do Triângulo Mineiro não participou da venda de produtos aquícolas via PNAE, por não haver na região nenhuma unidade de abate e processamento de pescados que atenda os pequenos e os agricultores familiares.

A construção do Frigorífico de Pescado no município de Iturama vem ao encontro de três fatores importantes para a economia do município, sendo:

- * agregação de valor e incentivo à produção de pescado inspecionada proveniente da agricultura familiar;
- * atendimento a demanda local e regional de pescado processado e com certificação e inspeção, atualmente atendida de forma clandestina, e
- * atendimento às demandas do PAA e PNAE, para que os agricultores familiares possam participar dos editais de aquisição de alimentos.
- * geração de renda ao pequeno produtor rural do Pontal do Triângulo Mineiro.

Ressalta que, neste contexto ganham relevância: 1-o incentivo à produção de pescado tanto em tanques escavados como em redes na região do pontal do triângulo Mineiro; 2- a saúde pública, com a oferta de pescados inspecionados e processados; 3-o incremento na economia promovido pela agregação de valor ao produto final; 4-a melhoria da qualidade de vida do agricultor familiar, e 5-melhor a segurança alimentar da região. Portanto o que viabiliza e justifica a construção deste frigorífico de peixes no município de Iturama/MG.

Frigorífico de abate de animais

A construção de um Frigorífico no município de Iturama/MG, destinado a abater e processar animais (bovinos e suínos) oriundos da agricultura familiar e do pequeno produtor, como também os demais municípios do Triângulo mineiro, organizando a cadeia produtiva da carne, para atender o mercado regional, tendo como foco principal o PAA e o PNAE.

O município de Iturama encontra-se localizado na região do Triângulo Mineiro, e com a participação de seus municípios limítrofes, Carneirinho, União de Minas, Limeira do Oeste, São Francisco de Sales e Campina Verde, tornando-se um pólo econômico importante para Minas Gerais.

O Triângulo Mineiro possui um grande rebanho de bovinos e suínos, sendo considerando um dos maiores do estado de Minas gerais, favorecido pela caracterização de seu clima e relevo. Atualmente, esse mercado é explorado apenas por grandes redes nacionais de processamento de carne. Ficando a produção da agricultura familiar e do pequeno produtor prejudicada, pois, estas grandes redes concentram no médio e grande porte.

Vale ressaltar, no município de Iturama/MG, possui uma unidade de abate e processamento de carnes JBS, confirmando o potencial produtivo da região. Entretanto, a produção dessa unidade destina-se a grandes centros consumidores, não atendendo o mercado local e regional.



Com isso o atual cenário, é possível identificar com facilidade a prática de atividades clandestinas no abate de animais, o chamado “abate no mato”, que visa atender a demanda do comércio de carnes local e regional.

Outro mercado potencial trata-se do Programa de Aquisição de Alimentos – PAA e Programa Nacional de Alimentação Escolar – PNAE.



No entanto, a construção do Frigorífico de Abate e Processamento de carne de animais (bovinos e suínos), vislumbra especificamente para 1-abater e processar animais produzidos pela agricultura familiar; 2-promover o fortalecimento e incentivo à cadeia produtiva da carne; 3-fortalecer produtos inspecionados, a preços acessíveis; 4-inibir a prática de atividades clandestinas de abate; 5-atender a demanda do PAA e PNAE; 6-agregar valor ao produto final; 7-Gerar renda, com foco em fixar o agricultor familiar no campo, evitando o êxodo rural. Portanto, uma das metas do município é a construção do Frigorífico de Abate e Processamento de carne de animais (bovinos e suínos) para proporcionar aos pequenos meios de escoar seu produto.



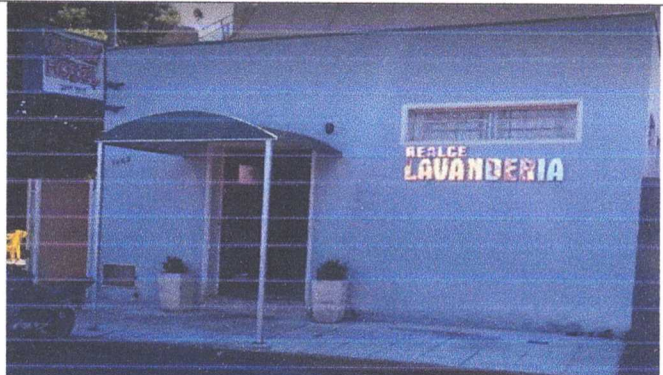

MEIOS DE HOSPEDAGEM

Hotéis e Motéis

<p>Nome Fantasia: Hotel Nacional Nome Empresarial: Ângela Maria Gomes da S. Freitas & Cia Ltda. CNPJ: 03.495.109/0001-35 CADASTUR:</p>	
<p>Logradouro: Rua Canápolis Bairro: Lielém</p>	<p>Nº 1020 Fone: (34) 3411-2967 Município: Iturama UF: MG</p>
<p>Nome Fantasia: Hotel Casa Grande Nome Empresarial: Gonçalves & Costa Hotelaria Hotelaria Ltda - ME CNPJ: 07.646.330/0001-06 CADASTUR:</p>	
<p>Logradouro: Rua Monte Alegre Bairro: Centro</p>	<p>Nº 1046 Fone: (34) 3411-4500 Município: Iturama UF: MG</p>
<p>Nome Fantasia: Hotel Oliveira Nome Empresarial: Sandra de Asevedo CNPJ: 71.494.587/0001-80 CADASTUR:</p>	
<p>Logradouro: Av: Campina Verde Bairro: Centro</p>	<p>Nº 1406 Fone: (34) 3411-0361 Município: Iturama UF: MG</p>

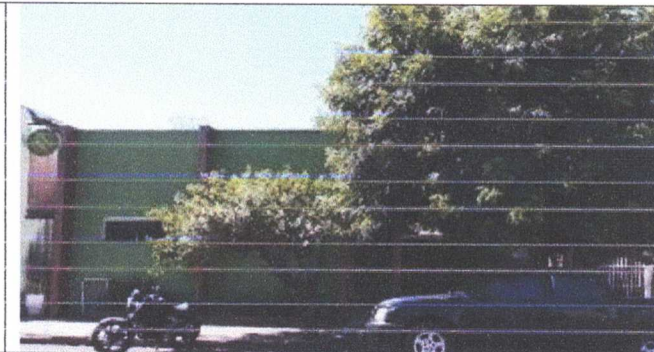
<p>Nome Fantasia: Hotel Cedro Nome Empresarial: Ângela Maria Gomes da S. Freitas & Cia Ltda. CNPJ: 03.495.109/0003-05 CADASTUR:</p>	
<p>Logradouro: Av: Alexandrita</p>	<p>Nº 1795 Fone: (34) 3411-1947</p>
<p>Bairro: Centro</p>	<p>Município: Iturama UF: MG</p>
<p>Nome Fantasia: Hotel Flórida Nome Empresarial: Ângela Maria Gomes da S. Freitas & Cia Ltda. CNPJ: 03.495.109/0002-16 CADASTUR:</p>	
<p>Logradouro: Av: Alexandrita</p>	<p>Nº 1740 - a Fone: (34) 3411-0970</p>
<p>Bairro: Centro</p>	<p>Município: Iturama UF: MG</p>
<p>Nome Fantasia: Hotel Palace Nome Empresarial: Wanda de Souza Coelho CNPJ: 19.109.107/0002-81 CADASTUR:</p>	
<p>Logradouro: Rua Ituiutaba</p>	<p>Nº 1230 Fone: (34) 3411-1266</p>
<p>Bairro: Centro</p>	<p>Município: Iturama UF: MG</p>

<p>Nome Fantasia: Orlando Hotel Nome Empresarial: Adriane Guimarães de Lima CNPJ: 13.743.283/0001-03 CADASTUR:</p>	
<p>Logradouro: Av: Rio Paranaíba Bairro: Centro</p>	<p>Nº 1462 Fone: (34) 3411-2911 Município: Iturama UF: MG</p>
<p>Nome Fantasia: Hotel Madre Paulina Nome Empresarial: Fernanda Carolina Rezende Diniz Tomaz CNPJ: 09.414.415/0001-86 CADASTUR:</p>	
<p>Logradouro: Av: Alexandrita Bairro: Centro</p>	<p>Nº 2071 Fone: (34) 3411-2691 Município: Iturama UF: MG</p>
<p>Nome Fantasia: Hotel Paraná Nome Empresarial: Piloneto Zuanazzi Ltda ME CNPJ: 05.387.594/0001-59 CADASTUR:</p>	
<p>Logradouro: Rua José Otoni Miranda Bairro: Centro</p>	<p>Nº 1854 Fone: (34) 3415-0233 Município: Iturama UF: MG</p>
<p>Nome Fantasia: Pousada Carlito's Nome Empresarial: Pousada Carlitos Ltda CNPJ: 30.077.766/0001-35 CADASTUR:</p>	
<p>Logradouro: Rodovia BR 497 km 7.4 Bairro: Zona Rural - Faz. Agua Vermelha</p>	<p>Nº s/n Fone: (34) 99764-8585 Município: Iturama UF: MG</p>

<p>Nome Fantasia: Pousada Dos Viajantes Nome Empresarial: Hedry Lima Sampaio - Me CNPJ: 18.539.017/0001-87 CADASTUR:</p>	
<p>Logradouro: Rua Cidade Do Prata</p>	<p>Nº 584 Fone: (34) 9 9968-9266</p>
<p>Bairro: Centro</p>	<p>Município: Iturama UF: MG</p>
<p>Nome Fantasia: Hotel Parati Nome Empresarial: Ronilto Jorge Flavio - Me CNPJ: 26.067.801/0002-49 CADASTUR:</p>	
<p>Logradouro: Rua Jose Otoni De Miranda</p>	<p>Nº 1.762 Fone: (34) 3411-1520</p>
<p>Bairro: Centro</p>	<p>Município: Iturama UF: MG</p>
<p>Nome Fantasia: Pousada Danúbio Nome Empresarial: Kleber Eduardo Silva Oliveira CNPJ: 07.280.887/0001-68 CADASTUR:</p>	
<p>Logradouro: Faz Santa Rosa</p>	<p>Nº s/n Fone: (34) 3411-0279/ 9 9674-8933</p>
<p>Bairro: Zona Rural</p>	<p>Município: Iturama UF: MG</p>
<p>Nome Fantasia: Lua de Prata Motel Nome Empresarial: Motel Lua de Prata Iturama Ltda ME CNPJ: 09.022.335/0001-85 CADASTUR:</p>	
<p>Logradouro: Rodovia BR 497, km 215,5</p>	<p>Nº Fone: (34) 3411-0022 / 9687-7100</p>
<p>Bairro: Zona Rural</p>	<p>Município: Iturama UF: MG</p>

Nome Fantasia: Motel Vale do Sol Nome Empresarial: Vale do Sol Motel Ltda CNPJ: 20.008.470/0001-09 CADASTUR:			
Logradouro: Avenida Boa Esperança Bairro: Madalena		Nº 277	Fone: (34) 3411-0060
		Município: Iturama	UF: MG

ALIMENTOS & BEBIDAS

Açaí, sucos e lanches naturais.

Nome Fantasia	Nome Empresarial	CPF/CNPJ	Endereço	Telefone
Açaí Natus	Emerson Ferreira Freitas Eireli - Me	23.858.617/0001-48	Av: Ayrton Senna do Brasil, 1.013 - Bom Sucesso	(34) 3411-3971 / (34) 9684-8423
Doce Tentação	Flavio Fraga da Silva Me	13.668.772/0001-48	Av: Belo Horizonte, 1.515 - Centro	(34) 3411-2600 / (34) 3411-1085
Açaí Mix	Julieny Carvalho Soares Souza 07313894686	23.701.706/0001-86	Rua: Ituiutaba, 1.026 - Centro	(34)98822-1438 (34)3411-0374
Chiquinho Sorvetes	Rogério Angeluci Sorveteria - Me	17.364.361/0001-10	Av: Campina Verde, 1.264 - Centro	(34) 3411-5925 (34) 3411-0695 /(34)9 9973-6672
Açaí Imperial	Maria do Socorro Teixeira da Silva Miranda (Mei)	13.924.887/0001-56	Rua: Cidade do Prata, 961 - Centro	(34) 3411-2036
Kit's Sorvetes	Paulo Cesar Fiuza	00.431.506/0001-55	Rua: Odilon Ant. de Freitas, 129 - Nossa Sra de Fatima	(34) 3411-0362 (34) 3411-5011
Açaí Mais Sabor	Ogihara & Pressinotti Ltda Me	24.571.808/0001-97	Avenida Alexandrita, 1387. Centro - Iturama/MG	(34)3411-6176
Kimel	Manoel Messias Pereira do Nascimento	30.131.788/0001-36	Av Boa Esperança, 399 - Vila Madalena	(34) 3411-0279
Sorveteria Sol de Verão	Lucivania Maria De Jesus	11.145.298/0001-44	Av: Jose Moises, 1.385 - Baiano Cirino	(34) 9999-9903
Milk Shake Vicale	Milk Shake Vicale Ltda	08.082.675/0001-39	Av: Rio Grande, 1.044 - Centro	(34) 3411-1001

Amoritto Gelato Artesanal italiano	L.A. Amoritto Gelato & Cia Ltda	27.892.498/0001-09	Av. Prefeito Juca Pádua, 430 – Jd. Eldorado	(34) 3411-0590 / (34)3411-2527
Fiorella Lanches	Fiorella Conveniência Ltda	30.059.352/0001-83	Avenida Rio Grande, 1094, Centro	(34)3411-3488/ 99974-9009
Michelle Dumont	Michelle Dumont Almeida Bassan 05242925663	30.429.449/0001-30	Av: Debrahy Bernardes De Oliveira, 935 – Casa - Santa Rosa	(34) 9668-0857
	Liara Nunes Assunção - Me	27.968.656/0001-59	Av: Prefeito Juca Pádua, 341 - Jardim Eldorado	
Bialazi Alimentos Naturais	Beatriz Aparecida de Oliveira	29.188.468/0001-33	Av. Prefeito Juca Pádua, 111 – Jd. Eldorado	(34) 3411-1967
Sushi Bar	Sushi Bar Alaska & Restaurantes Ltda Me	21.446.759/0001-72	Av: Prefeito Juca Pádua, 771 - Jardim Eldorado	(34) 3411-0324 / (34) 9657-8259
Sushi Ya San	Ya San Eventos Ltda	22.255.311/0001-01	Av: José Nunes da Silva, 657 – B. Newton Cardoso	(34)3411-2078
Micro Empreendedora	Géssica Ferreira da Silva	27.948.903/0001-55	Av: Campina Verde, 2.210 - Centro	(34)9 9887-7456
Caldo de Cana	Amado Flaviano	082.508.556-04	Av: Rio Grande, 1.210 - Pç. Antônio Ferreira Barbosa - Centro	

Bar, Café, Lanches, Lanchonetes e Salgados

Bar

Nome Fantasia	Nome Empresarial	CPF/CNPJ	Endereço	Telefone
Bar do Gordo	Veneranda Freitas da Silva 33853061168	14.751.397/0001-68	Av: Prefeito Juca Pádua, 11 - Jardim Eldorado	(34) 9668-9784 / (34) 3411-0279
Cingos Bar	Geni Conceição da Silva	10.402.300/0001-50	Rua: Centralina, 1.187 - Vila Pádua	(34) 3411-1450 / (34) 3411-1450
Bar Babalu	José Francisco de Souza - Me	18.943.661/0001-16	Av: Joaquim Patrício, 856 - Distrito de Alexandrita	(34) 9974-0394
Bar Medeiros	Francisco Simeão de Medeiros 23994665604	42.817.924/0001-25	Av: Conego Ozorio, 695 - Centro	(34) 3411-0093
Bar do Rubão	Jonan Queiroz Silva - Me	10.303.892/0001-53	Av: Joao Matheus Sampaio, 299 – A – Nossa Sra. de Fatima	(34) 3411-2899 / (34) 3411-2899

Bar Amigos da Sinuca	Ronaldo Dantas 96552298668	30.466.290/0001-24	Av: Joao Matheus Sampaio, 575 - Nossa Sra. de Fátima	(34) 99977-9874
To-Ki-To Bar ME	Paulo de Souza	09.521.405/0001-40	Av: São Benedito, 543 Bom Sucesso	(34) 3411-1450
Bar Dias	Atamar Barbosa Assunção Junior	10.554.057/0001-96	Rua: Frutal, 767- Centro	(34) 9974-5587 / (34) 3415-0270
Bar Santos	Cicero Justino dos Santos	09.551.930/0001-08	Rua: Londrina, 443 Residencial Amazonas	(34) 3411-1450
Resenha Bar	Diogo Silva Borges Souza 09737629698	27.058.696/0001-63	Av: Prefeito Juca Pádua, 111 - Sala 31 - Jardim Eldorado	(34) 3415-0402
Bar e Lanchonete do Coxinha	Luís Fernando Ferreira 08542673603	20.266.396/0001-20	Rua: Pirajuba, 383 - Centro	(34) 3411-2599
Nigeris Point Bar	Nigeri Cândida Balsamão 47198346634	19.747.059/0001-76	Av: D. Pedro II, 280 – Anexo – São Miguel	(34) 3415-3206
Tropical Bar	Cinara Simpício Alves	09.485.658/0001-05	Rua: Pirajuba, 1.134 - Liellem	(34) 3411-2490
Bar do Rô	Claudenice Izaltina de Oliveira - Me	10.227.571/0001-17	Rua: Blumenau, 339 Centro	(34) 9968-3857 / (34) 9968-3857
Boite Malmrata ns	Sandra Beatriz De Brito	00.431.112/0001-05	Rod.: Br 497, Km. 04, 0 - Km 04 - Área de Exp. Urbana	(34)99974-6130
Bar da Elza	Elza Maria de Jesus	09.413.490/0001-22	Rua: G, 446 – A Conj. H.Tiradentes	(34) 3411-0590 / (34) 3411-2527
Bar Meia Noite	Alcione Alves de Freitas 06067505681	30.227.434/0001-90	Av: Joao Matheus Sampaio, 61 – A - Nossa Sra. de Fátima	(34) 9896-7344
Bar da Marluce	Marluce Maria Confessor Alves	30.679.711/0001-03	Rua: 2 (Dois) , 48 - Dr. Diógenes de Souza	(34) 9680-6638
Cris Drink's Bar	Cristiane Aparecida dos Santos 08108118638	20.731.912/0001-40	Rua: Pirajuba, 1.134 - Liellem	(34) 9994-8105
Bar e Mercearia do Nilson	Reinilda Aparecida de Oliveira Martins 69211574668	21.429.128/0001-45	Rua: Goiás, 828 - Centro	(34) 99763-9206
Bar Bom	Gilvan Alves Ramos Me	10.724.013/0001-67	Av: Ayrton Senna do Brasil, 1.541 - Bom Sucesso	(34) 3411-2778 / (34) 9119-9108
Casa do Sertanejo	Casa do Sertanejo Ltda- Me	25.036.508/0001-70	Av: Prefeito Juca Pádua, 246- Jardim Eldorado	(34) 3411-3910

Bar do Sassá	Cicero de Freitas Oliveira 89102266687	23.183.331/0001-00	Rua: Imperatriz do Maranhão, 478 - Sala 01- Residencial Amazonas	
Bar do Carlinhos	Carlos Roberto Borges Lacerda	928.166.736-34	Rua: Monte Alegre, 413 - Centro	
Empreender Individual	Rosana Aparecida Ferreira	474.952.516-20	Rua: Universo Menezes de Assis, 8 - Santa Helena	
Bar Santa Rita	Elza Gionini Muniz	17.070.434/0001-60	Av: Conego Ozorio, 1.698 - Distrito de Alexandrita	
Bar do Chico	Francisco Simeão de Medeiros 23994665604	42.817.924/0001-25	Av: Conego Ozorio, 695 - Centro	(34)99684-0972
Nene Galinha	Edilton Ferreira da Silva	011.970.436-67	Pça: Nossa Senhora Aparecida, 1.470 - Vila Madalena	
American Bar e Dormitório	Oswaldo Lopes de Moraes	65.234.221/0001-70	Av: Cel. Jose Felisberto de Queiroz, 1.794 - Jardim América	(34)99974-6627
Bar do Tiola	Olício Sabino da Costa	65.378.903/0001-56	Av: Alexandrita, 2000 - Jardim América	
Empreender Individual	Neusa da Silva	012.379.206-12	Rua: Onze, 829 - Resid. Dr. Diógenes de Souza	
Empreender Individual	Djanira Barros Carvalho	329.318.832-04	Rua: Pedro Ferreira Rosa, 540 - Anexo - Resid. Sumaré	
Bar do Ednaldo	Ednaldo Vicente de Brito	909.734.025-04	Av: Joaquim Delfino, 1.508 - Antônio Bráulio	
Bar do Longuinhas	Longuinhas Antônio de Paula	855.523.566-91	Rua: Pirajuba, 489 - Centro	
Empreender Individual	Nielson Pereira da Silva	551 550 145-49	Rua: Londrina, 726 Residencial Amazonas	
Empreender Individual	Ederson Mateus de Freitas	066.899.986-14	Rua: Limeira do Oeste, 775 - Baiano Cirino	
Empreender Individual	Irenio Alves de Lima	287.502.846-49	Av: Dr. Rui Nogueira Ramos, 135 - Conj. H. Newton Cardoso	
Bar do Caçula	Osvaldete Ana de Souza	898.483.651-68	Av: Da Paz, 352 - Vila Madalena	(34)3411-4169
Empreender Individual	Joao Batista Gomes	969.676.096-53	Av: Ildeovan Bernardes de Oliveira, 1.119 - Dist. Ind. Alceu C de Queiroz	
Empreender Individual	Gilmar Barreto Menezes	947.091.656-53	Av: José Jacob de Menezes, 1.501 - Antônio Bráulio	(34) 3411-1450
Empreender Individual	Jose Antônio Alves Miranda	471.756.996-20	Av: Prefeito Juca Pádua, 628 - Jd.	

			Eldorado	
Casa Oliveira	Aguinaldo Francisco de Oliveira	21.867.296/0001-12	Av: Joaquim Delfino, 1.468 - Antônio Bráulio	(34)99156-5997
Buteção	Ismail Costa	451.620.006-63	Rua: M, 97 Conj. H. Tiradentes	
Bar do Vermelho	Ângela Goncalves dos Reis	11.565.588/0001-47	Av: Jose Jacob de Meneses, 1.615 - Antônio Bráulio	(34) 3411-1450
Bar da Neide	Renato Rodrigues de Oliveira	09.421.890/0001-80	Rua: Capinópolis, 1.126 - Jardim América	(34) 3411-1291 / 99632-5039
Bar da Aninha	Sandoval Rosa Matos	005.861.205-05	Av: Jose Moises, 1.679 - Antônio Bráulio	(34)99781-9842
Bar dos amigos	Gilberto Alves Ramos	10.194.228/0001-13	Av: Ayrton Senna do Brasil, 1.255 B. Bom Sucesso	(34) 3411-0550 / 99680-6261
Lula's Bar	Jose Marcio dos Santos	070.664.244-92	Av: Ayrton Senna do Brasil, 1.613 - Bom Sucesso	(34)99689-1168
Empreender Individual	Glaucia Aparecida de Oliveira	106.489.936-63	Av: Ayrton Senna do Brasil, 1.721 - Bom Sucesso	(34) 3411-0550 / 99680-6261
Tide Bas Bar	Debrair Cardoso da Silva	463.704.716-15	Av: Caiapós, 461 - Centro	
Empreender Individual	Denizar Luiz da Silva	842.748.246-91	Av: Alberto Simeão de Queiroz, 1.695 - Antônio Bráulio	
Empreender Individual	Olegário Amâncio de Jesus	446.827.516-20	Av: 5, 745 - Resid. Dr. Diógenes de Souza	
Bar Tricolor	Olímpio Vieira de Lima	360.902.716-91	Av: Rio Grande, 2.081 Jardim América	(34)99997-2930
Bar N. S. Aparecida	Zélia Maria de Freitas	965.062.886-04	Av: Rio Paranaíba, 1.790 - Jd. América	
Empreender Individual	Marilda Alves de Souza	682.191.806-68	Rua: Castro Romão, 110 - Santa Helena	
Bar e lanchonete ponto certo	Vagner Alves Miranda 86352733620	18.854.461/0001-97	Av: Campina Verde, 1.205 - Centro	
Bar do Dionésio	Dionésio Francisco Borges	04.183.689/0001-98	Av: Dr. Aelton Jose De Freitas, 310 - Newton Cardoso	(34) 3411-2778 / (34) 9112-9108
Bar da Jeniffer	Walderez Jeniffer Aparecida Da Silva 78647649168	10.587.899/0001-44	Rua: Olegário Pádua De Queiroz, 947 - Amazonas	(34) 3411-2778
Bar e Mercearia Oliveira	Juracy De Oliveira 06606577837	21.765.644/0001-40	Av: Professora Eulíria Freitas, 1.608 - Antônio Bráulio	(34) 9793-6623
Bar Familiar	José Fialho de Queiroz	657.916.305-49	Av: Rio Paranaíba, 1.856	(34)99669-4643

			Centro	
Tô Que Tô Bar	Paulo de Souza	09.521.405/0001-40	Av: São Benedito, 543- Bom Sucesso	
Empreender Individual	Diogo Silva Borges Souza 09737629698	27.058.696/0001-63	Av: Prefeito Juca Pádua, 111 - Sala 31 - Jardim Eldorado	
Bar da Elza	Elza Maria de Jesus	09.413.490/0001-22	Rua: G, 446 – A Conj. H. Tiradentes	(34)99996- 6364
Varanda's	Ivalnice de Lima Sabino 04230249659	30.579.083/0001-86	Av: Dr. Pedro De Paula, 136 - Vila Cruzeiro	(34)99768- 3677
Bar do Meia Noite	Alcione Alves de Freitas 06067505681	30.227.434/0001-90	Av: Joao Matheus Sampaio, 61 – A - Nossa Sra. De Fatima	(34)99767- 2969
Bar da Marluce	Marluce Maria Confessor Alves	30.679.711/0001-03	Rua: 2 (Dois) , 48 - Dr. Diógenes De Souza	(34)99680- 6638
Bar da Neide	Cristiane Aparecida Dos Santos 08108118638	20.731.912/0001-40	Rua: Pirajuba, 1.134 - Lielelem	
Bar do Danilo	Elza Albanez	855.526.236-49	Av: Alexandrita, 965 - Amazonas	(34)99955- 5925
Bar do Clebinho	Cleber Garcia Freitas	014.576.686-10	Pç: D. Francisca Just. Andrade,603 - Centro	
Dudu Bar	Duílio Barbosa Souza 94719632653	16.483.134/0001-40	Av: São Cristóvão, 295 - Bom Sucesso	(34) 99976- 2239
Bar do Curvina	Edilton Ferreira Da Silva	011.970.436-67	Pça.: Nossa Senhora Aparecida, 1.470 - Vila Madalena	
Bar da Veneranda	Veneranda Freitas da Silva	72.077.514/0001-56	Rua Santa Vitória, 62, Centro	
Bar Maria Mocotó	Mara das Graças Barbosa	025.749.528-20	Av: Pedro Gonzaga, 1091 – Baiano Cirino	
Bar da Edna	Edna Maria Silencio da Silva 63449021672	21.869.222/0001-15	Rua: São Paulo, 135 - Centro	(34) 9960-1935
Bar do Toninho	Jandira Barbosa Nunes	682.627.956-87	Rua: Quinze, 602 – Anexo Resid. Dr. Diógenes de Souza	
Bar do Boi	Edson Cardoso da Silva 003.672.266- 93	11.584.799/0001-27	Av: Mato Grosso, 331 - Centro	(34) 3411-3840

Lanches

Nome Fantasia	Nome Empresarial	CPF/CNPJ	Endereço	Telefone
Lanchão	Joao Carlos Dantas	736.143.948-91	Pça: Pe. Jose Alves, 0 - Centro	(34)99974- 8483
Cachorro Quente	Sonia Maria Goncalves Dantas	41.787.847/0001- 45	Rua: Ituiutaba, 827 - Centro	(34)99974- 8483



Empreendedora Individual	Celia Cristina da Silva	052.497.256-78	Rua: Dezoito, 770 - Praça do Santuário Santa Rita de Cassia - Distrito de Alexandrita	
Empreendedora Individual	Emerson Rosário Silva	068.155.066-06	Rua: Odilon Ant. de Freitas, 515 - Conj. H. Tiradentes	
Empreendedora Individual	Ivanilda do Carmo Barbosa	934.644.526-20	Pça.: Praça Santa Rita, 0 - Centro	
Qually Lanches	Wagner Rodrigues De Souza	953.403.516-53	Rua: Odilon Ant. de Freitas, 178 - Nossa Sra. de Fatima	(34)3411-2099
Dino's Lanches	Freitas & Paula Ltda	04.854.669/0001-00	Av: Campina Verde, 1.304 - Centro	(34) 3411-1784
Kiosk Lanches	Gilberto Cremonin	10.447.968/0001-14	Av: Prefeito Juca Pádua, 20 - Jardim Eldorado	(34) 3411-2667
Hot Dog Tia Bebel	Isabel Cristina Gonçalves 18460554821	26.924.897/0001-33	Av: Alexandrita, 1.287 - Centro	(34) 3411-3815
Weliton Lanches	Weliton Maldonado de Freitas	08.609.140/0001-73	Av: Francisca Perez Borsato, 16 - Jardim Boulanger	(34) 3415-3192
Top Lanches	Losmiel Cassiano de Siqueira 06699954601	21.732.909/0001-04	Av: Prefeito Juca Pádua, 481 - Jardim Eldorado	(34) 3411-1701
Victor Lanches	Vitor Barbosa	10.697.865/0001-02	Av: Nossa Senhora de Fátima	(34)3411-4805
Big Lanches	Emilio Flavio Oliveira Freitas Chaves 09659564660	21.822.669/0001-39	Rua: Odilon Ant. de Freitas, 358 - Conj. H. Tiradentes	(34) 3411-2778
Pit Dog	Sonia Maria Gonçalves Dantas	965.538.986-34	Rua: Cidade do Prata, 802 - Centro	
City Point Lanches	Silmo Moreira Alves	045.770.066-18	Rua: Odilon Ant. de Freitas, 551 - Conj. H. Tiradentes	(34)3411-4105
Dinei Lanches	Edenei Serafim Da Silva 01296160602	17.670.276/0001-80	Av: Seis Irmãos, 1.399 - Centro	(34) 3411-0279
Lambari Lanches	Jovanil de Freitas Oliveira	806.402.656-34	Rua: 1º De Janeiro, 395 - São Miguel	
Havaí Lanches	Ivone Carvalho Soares 65609956668	18.395.604/0001-40	Av: Dr. Rui Nogueira Ramos, 155 - Conjunto H. Newton Cardoso	(34) 3411-2514
Dogão Lanches	Silmo Moreira Alves	045.770.066-18	Av: Seis Irmãos, 1.371 - Centro	(34) 3411-5055
Litoral Lanches	Eder Custodio Damasceno	650.448.006-00	Av: Nossa Senhora de Fatima, 100 - Nossa Sra. de Fatima	(34)3411-1021
Cheio de Sabor Lanches	Luzia Maria Da Silva	891.027.546-49	Av: Seis Irmãos, 1.425 - Centro	

Dogão Lanches	Claudio Moreira Alves	476.833.416-49	Rua: Ituiutaba, 853 - Centro	
Geração Saúde	Paulo Joaquim	145.424.396-15	Rua: Cidade do Prata, 850 - Centro	
Lu Lanches	Vande Lucia Rezende	282.336.891-49	Av: Ayrton Senna Do Brasil, 784 - Conjunto H. Newton Cardoso	(34)99666-6788

Lanchonetes

Nome Fantasia	Nome Empresarial	CPF/CNPJ	Endereço	Telefone
Lanchonete Bom Sabor	Antônia Honória de Souza Oliveira 05390305620	26.711.064/0001-94	Pça: D. Francisca Just. Andrade, 620 - Centro	(34)3411-0279
Lanchonete J I R	Lanchonete J I R Ltda - Me	05.536.995/0001-23	Rod.: Br. 497, Km. 15/Cantina, 0 - Zona Rural	34)3411-2600 (34)3411-1085
Lanchonete J I R	Lanchonete J I R - Me	05.536.995/0002-04	Faz.: Monte Alto, Rod. Lmg-864, Km. 01,0 - Zona Rural	34) 3411-2600 / (34) 3411-1085
Paroba Lanchonete	Jose Aparecido Abude Almorone	66.216.623/0001-04	Av: Joaquim Patricio, 1.587 - Distrito de Alexandrita	
Lanchonete Serve Bem	Luiz Antônio Lucindo	07.160.373/0001-79	Rua Jose Otoni de Miranda, 1.505 - Sala 34 - Lielem	(34) 3411-1227
Lanchonete Bom Petisco	Maria de Fátima Ferreira - Me	18.987.686/0001-11	Rua: Jose Otoni de Miranda, 1.701 - Sala 03 - Lielem	(34) 3411-0310
Lanchonete Entre Amigos	Paulo Gerson de Melo 51731681615	19.354.757/0001-01	Av: Seis Irmãos, 1.470 - Centro	(34) 3411-1863
Lanchonete Agua na Boca	Shideo Tomiama	25.742.800/0001-09	Av: Campina Verde, 1.421 - Centro	(34) 3411-1805
Sushi Bar	Sushi Bar Alaska & Restaurantes Ltda Me	21.446.759/0001-72	Av: Prefeito Juca Pádua, 771 - Jardim Eldorado	(34) 3411-0324 / (34) 9657-8259
Lanchonete 4 Irmãos	Ademilson Martins Correa	10.657.848/0001-41	Term.: Rod. Gov. Hélio Garcia, 0 - Sala 27 - Jardim América	(34) 3411-0695 / (34) 3411-0695
Lanchonete Petiscos	Francisca de Sales Cavalcante Martins	21.929.105/0001-08	Av: Rio Paranaíba, 469 - Centro	(34) 3411-0550 / 99960-7088
Fiorella	Fiorella Conveniência Ltda	30.059.352/0001-83	Av: Rio Grande, 1.094 - Centro	(34) 9974-9009
Mix Favorita	Elisabeth Borges Santana Silva Me	20.411.144/0001-48	Av: Seis Irmãos, 1.471 - Centro	(34) 9780-1853
Eskinão Restaurante e Lanchonete	Cristiele Silva Ferreira 12076043640	30.744.426/0001-10	Rua: Odilon Ant. de Freitas, 264 - Nossa Senhora de Fátima	(34) 99653-4383 / (34)99994-2357
Skinão Lanchonete	Fausta Priscila da Silva Me	26.611.126/0001-96	Av: Alexandrita, 478 - Boa Vista	(34) 3411-5594

Tia Sô - Mini Delicias	Rogério Aparecido Ronzani -Me	26.713.831/0001-02	Av: Alexandrita, 1.520 - Jardim Eldorado	34) 3411-2490
Bialazi Alimentos Naturais	Beatriz Aparecida de Oliveira 74343386600	29.188.468/0001-33	Av: Prefeito Juca Pádua, 111 - Loja 8 - Jardim Eldorado	(34) 3411-1967
Amoritto Gelato Artesanal Italiano	L.A. Amoritto Gelato & Cia Ltda - Me	27.892.498/0001-09	Av: Prefeito Juca Pádua, 430 - Jardim Eldorado	(34) 99640-5197 /
Dedo de Prosa	Amanda Fonseca Borges 07240362612	29.234.350/0001-02	Rua: São Paulo, 930 - Centro	(34) 9968-9643
Lanchonete da Rose	Rosimeire Antônia dos Santos 08060060643	24.492.130/0001-57	Av: Joaquim Patricio, 1.614 - Distrito de Alexandrita - Centro	(34) 9973-1593
Lanchonete Toma La Da Ca	Adevailson da Silva Oliveira 04735948627	26.512.154/0001-56	Rua: Monte Alegre, 596 - Centro	(34) 9164-2576
Cantinho de Minas	Fernando Cardozo - Me	29.228.983/0001-08	Av: Nossa Senhora De Fatima, 220 - Nossa Sra. de Fátima	(34) 9992-5682
Lanchonete Bate Papo	Valdir Antônio Riewe 05047666948	23.019.148/0001-73	Av: Alexandrita, 663 - Sentido Sul - Alto da Boa Vista	(34) 3411-0590
Lanchonete Avenida	Osmarina Rosa dos Santos 03966604876	17.535.322/0001-38	Av: Ayrton Senna do Brasil, 721 - Anexo - Bom Sucesso	(34) 9674-5043
Lanchonete Ponto Certo	Vagner Alves Miranda	18.854.461/0001-97	Av: Campina Verde, 1.205 - Centro	(34) 9678-7438
Varanda's Espetaria e Petiscaria	Ivalnice de Lima Sabino 04230249659	30.579.083/0001-86	Av: Dr. Pedro de Paula, 136 - Vila Cruzeiro	(34) 9768-3677
Doce Mel Lanchonete	Dirceu Vieira de Freitas	08.537.184/0001-35	Av: Prefeito Juca Pádua, 385 - Jardim Eldorado	(34) 3411-5169 / (34) 9668-8701
Bar do Jaime	Jaime José Vieira	00.802.962/0001-64	Rua: A, 664 - Conj. H. Tiradentes	(34) 3411-2490
Nutribem	Anicésio Anselmo de Queiroz - Me	24.098.663/0001-59	Rua Frutal, 703 - Centro	(34) 3411-2816 / (34) 3411-1013
Recanto do Gaúcho	Claudecir Corbari	09.652.626/0001-57	Rua: Bráulio Ferreira Diniz, 50 - Nossa Sra. de Fatima	(34) 3411-0279
Empreendedor Individual	Jose Ramos de Carvalho	029.962.478-17	Av: Jose Moises, 1.793 - Antônio Bráulio	
Empreendedor Individual	Ismael dos Santos	494.548.386-87	Av: Joaquim Patricio, 1.333 - Anexo - Distrito de Alexandrita	
Empreendedor Individual	Donizete Correia de Oliveira	682.186.726-72	Pça.: Praça Santa Rita, 1.590 - Distrito de Alexandrita - Centro	

Empreendedor Individual	Eva Fátima da Silva 08775581671	22.561.376/0001-08	Rua: Edson Gabriel Moyses, 434 - Sala 01 - Alcides Veríssimo	(34) 9773-6843
Empreendedor Individual	Raphael Rosa de Souza 09205528625	12.950.302/0001-00	Rua: Santa Marta, 1.207 - Bom Sucesso	(34) 3415-0159
Lanchonete Ayrton Senna	Ana Maria da Maia Alves	053.602.386-74	Av: Ayrton Senna do Brasil, 310 - Conj. H. Tiradentes	
Lanchonete Esporte Clube	Aguinaldo Francisco de Oliveira	21.867.296/0001-12	Av: Joaquim Delfino, 1.468 - Antônio Bráulio	(34)99156-5977
Lanchonete Avenida	Osmarina Rosa dos Santos 03966604876	17.535.322/0001-38	Av: Ayrton Senna Do Brasil, 721 - Anexo - Bom Sucesso	(34)3411-5448
Casa do Sertanejo	Casa do Sertanejo Ltda Me	25.036.508/0001-70	Av: Prefeito Juca Pádua, 246 Jardim Eldorado	(34)34113910

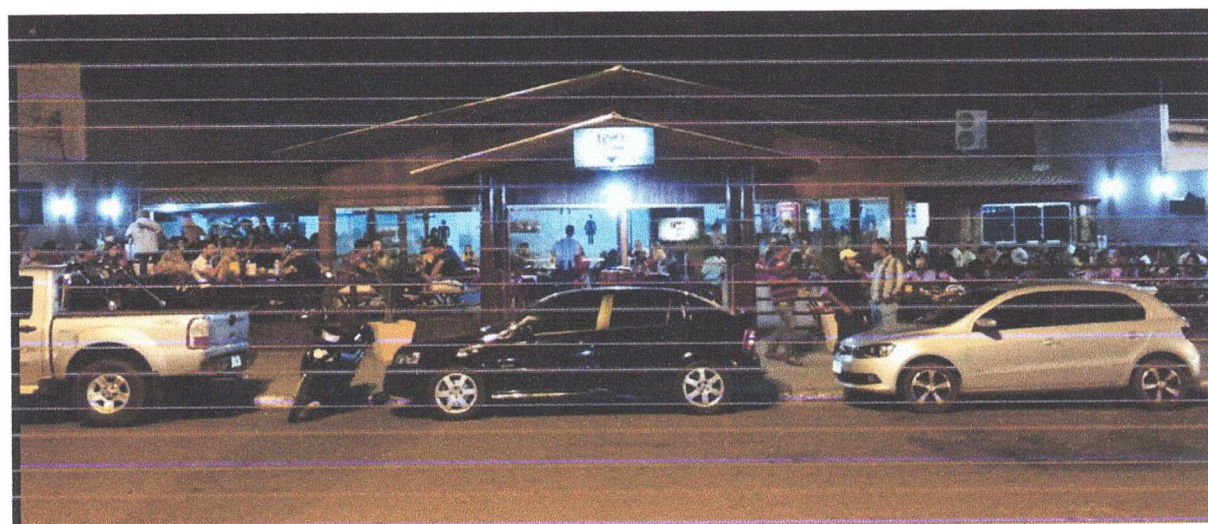
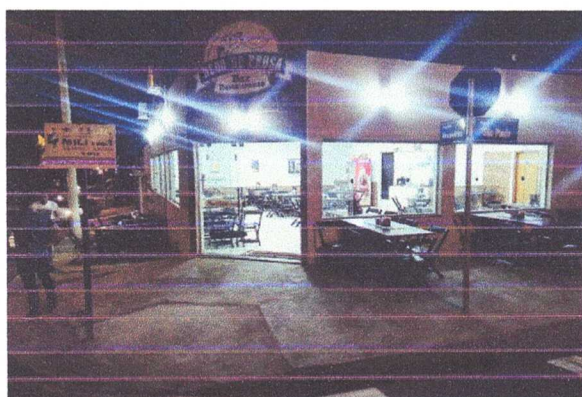

Salgados

Salgados 2A	Maria Angelita de Oliveira 02810763674	21.979.672/0001-60	Rua: A, 199 - Iturama I	(34) 9971-9814 / (34) 9971-9814
JE Salgados	Eleuza De Melo Ribeiro 08195775616	17.809.232/0001-98	Rua 5 (Cinco), 93 - Conj. H. Iturama I	(34) 3411-1001

Laura & Salgados	Laura Lira Barbosa 82586454634	24.819.829/0001-89	Av: Américo Marques de Queiroz, 1.075 - Baiano Cirino	(34) 9671-6744
Batista Salgados	João Batista Leal De Miranda 34128638668	20.009.333/0001-99	Av: Pontal, 239 - Centro	(34) 99815-5556
Itu Assados	Maria Lusimar Silva 67049265691	18.141.555/0001-19	Av: Mato Grosso, 752 - Fundos Centro	(34) 3411-0695
Micro Empreendedor	Maria Abadia Flavianio	360.932.896-72	Pça.: Antônio Ferreira Barbosa, 559 - Centro	
Tia Sô - Mini Delicias	Rogério Aparecido Ronzani	26.713.831/0001-02	Av. Alexandrita, 1520 - Jd. Eldorado	(34) 3411-2490
Flávio Salgados	Divina Silva Mendes Ferreira	678.898.596-00	Rua: Cidade do Praia, 445 - Centro	(34)99963-3876

Buffet

Nome Fantasia	Nome Empresarial	CPF/CNPJ	Endereço	Telefone
Eva	Eva Maria de Jesus	17.150.963/0001-74	Rua Um, 265 - Iturama I	(34)3411-3210
Serv Fest Disbel	Joice Celia Freitas Pedroza Cia Ltda-ME	10.669.078/0001-57	Av: Seis Irmãos, 909 - Centro	(34)34111220 / (34)34110073

Churrascarias

Nome Fantasia	Nome Empresarial	CPF/CNPJ	Endereço	Telefone
Recanto do Gaúcho	Claudecir Corbari	09.652.626/0001-57	Rua Bráulio Ferreira Diniz, 50 - Nossa S. de Fatima.	(34) 3411-0279
Churrascaria Boa Vista	Vani Piloneto	05.501.186/0001-86	Av: Alexandrita, 2.273 - Vila Pádua	34) 3411-2490 (34)3411-1184
Churrascaria Brasil	Lucas Piloneto	10.707.913/0001-04	Av: Alexandrita, 1.790 - Liellem	34) 3411-2490 (34)3411-1184
Churrascaria e Restaurante Fogão à Lenha	Valtair A. da Silva & Miranda Ltda	06.211.443/0001-08	Rod.: Br. 497, Km. 7, 0 - Km 7 - Zona Rural	(34) 3411-0550
Boutique da Carne	Cristiana Queiroz da Silva Me	23.893.728/0001-95	Av: Prefeito Juca Pádua, 444 Jardim Eldorado	(34)99665-5796

Docerias e Padarias

Docerias

Nome Fantasia	Nome Empresarial	CPF/CNPJ	Endereço	Telefone
Cacau Show	Kelle Franco Pichioni - Me	17.319.984/0001-70	Av: Rio Grande, 1.033 Centro	(34) 3411-5627
Doce Mania	Eduardo Luiz Pires Cpf 25275921802 Me	04.546.358/0001-75	Pç: D. Francisca Just. Andrade, 80 - Centro	(34) 3415-3737
Casa Doce	Carmem Aparecida Costa Dantas Me	19.572.501/0001-70	Av: Juscelino Kubitschek, 1.373 -	(34) 3411-2778 / (34) 9112-

			Lielem	9108
Madagascar Doces Embalagens	- E Samara Sbrolin Martins Me	29.892.036/0001-09	Av: Rio Grande, 1.066 - Centro	(34) 3411-1001 / (17) 9638- 1529
Doce Tentação	Flavio Fraga Da Silva Me	13.668.772/0001-48	Av: Belo Horizonte, 1.515 - Centro	(34) 3411-2600 / (34) 3411- 1085
Cacau Doce	Dirceu Pedro Vinhal 04740700697	22.513.617/0001-43	Av: Rio Grande, 1.495 - Sala 2 - Centro	(34) 3411-2415
Maximus Gelateria	Emerson Ferreira Freitas Eireli-Me	23.858.617/0001-48	Av: Ayrton Senna do Brasil, 1.013 - Bom Sucesso	(34)3411-3971
Empreendedor Individual	Jandira Barbosa Nunes	682.627.956-87	Rua: Quinze, 602 – Resid. Dr. Diógenes de Souza	
Empreendedor Individual	Gilvan Alves Ramos Me	10.724.013/0001-67	Av: Ayrton Senna Do Brasil, 1.541 - Bom Sucesso	
Nice Biscoitos Caseiros	Marinice Soares de Araújo Eireli EPP	23.981.648/0001-91	Av: Boa Esperança, 370 - Vila Madalena	(34) 9999-8787 / (34) 9978- 3656
Empreendedor Individual	Gelza Amélia Staciarini 34143548615	13.273.798/0001-97	Trv: Gardenia, 73 - Conj. Hab. A.S.B.	(34) 9684-9170
Doces Caseiros Ilda Paiva	Ilda Aparecida de Paiva Pereira Me	23.654.929/0001-30	Rua: Jose Otoni De Miranda , 2.105 – Fundos - Vila Pádua	(34) 34110310 / (34) 99742591
Empreendedor Individual	Regiane Araújo Alves105834900662	105.834.906-62	Rua: Londrina, 628 Amazonas	
Empreendedor Individual	Josieny Alves Azevedo	07.581.173/0001-90	Faz: Fazenda Santa Rosa, 0 - Zona Rural	(34) 3411-1001 / (34) 3411- 5434
Empreendedor Individual	Simone Aparecida de Freitas Martins 77014707604	30.834.749/0001-03	Rua: C, 636 - Tiradentes	(34) 9691-5829
Empreendedor Individual	Selma Aparecida da Silva 06702510624	24.342.544/0001-08	Rua: Rio Bonito, 840 - Centro	(34) 9968-9985
Empreendedor Individual	Kanat Refeições Eireli Me	11 169 689/0011-70	Av: Jose De Freitas Nunes, 841 - Baiano Cirino	(31) 3681-1748 / (31) 3689- 7172
Empreendedor Individual	Hilda Rodrigues da Silva 74345036615	12.366.899/0001-40	Rua: São Paulo, 207 - Centro	(34) 99676- 5188
Empreendedor Individual	Vanderlei Aparecido Longo 01852369876	15.831.584/0001-14	Av: 1 (Um) , 1.817 - Distrito De Alexandrita	(34) 99672- 2706
Vitória	Maria das Dores dos Santos 04196184650	29.559.268/0001-40	Rua: Avelino Cassiano de Urzedo, 938 - Amazonas	(34) 9662-7312

Padarias

Nome Fantasia	Nome Empresarial	CPF/CNPJ	Endereço	Telefone
Cantina do	Mayara Ferreira	26.266.865/0001-98	Rua: 25 de Marco, 365	(34) 99796-

Sabor	Osorio 09444770621		- São Miguel	9227
Padaria Mais que Pão	Arides Jose Malta	07.354.603/0001-30	07.354.603/0001-30 Rua: Odilon Ant. de Freitas, 288 - Nossa Sra. de Fatima	(34) 3411-6501 / 3411-1907
Anísio Junior	Anísio Junior Sanches	07.412.392/0001-45	Av: D. Pedro II, 354 - Área Urbana - Gleba 5 - Centro	(34) 3411-2778 / (34) 9112- 9108
Nice Biscoitos Caseiros	Aristides Leonel de Menezes Neto	00.995.235/0001-60	Av: Nápoles, 109 - Itália	(34) 9999-8787 / (34) 3411- 2600
Panificadora Bem Bolado	Ana Lucia Nogueira da Silva -Me	18.052.280/0001-47	Rua: Itamarati, 594 - Amazonas	(34) 3411-3746 / (34) 9805- 1669
Panificadora & Confeitaria Pão e Doce	Panificadora & Confeitaria Pão e Doce Ltda - Me	27.026.510/0001-94	Av: Belo Horizonte, 1.891 -Centro	(34) 3411-3239 / (34) 9962- 8964
Panificadora e Confeitaria FGN	Eurípedes Freitas Neves 25391457874	23.343.614/0001-71	Rua: Roma, 592 - Resid. Viva Mais Iturama	(34) 3411-6598
Padaria e Confeitaria Sabor Real	Adla Grigolin Borges 10512436614	30.120.124/0001-71	Rua: B, 198 - Conj. H. Iturama I	(34) 3411-0590
Delicia Pães e Doces	Fernando Mieleson Correia Ribeiro 11107485665	26.229.836/0001-56	Rua: Carneirinho, 877 - Antônio Bráulio	(34) 3411-1863
Casa do Pão Queijo	Laís Cristina Pinheiro 13239701693	29.339.135/0001-68	Rua: I, 10 - Sala 02 - Santa Helena	(34) 9281-3823
Paladar Comércio de Pães e doces	Maria Jose Martins Brandao Vieira	10.608.955/0001-80	Av: Seis Irmãos, 1.297 - Sala 01 - Centro	(34) 3411-2455
Pão Doro	Edilson F. da Silva Confeiteiro	12.260.538/0001-14	Av: Alexandrita, 819 - Alto da Boa Vista	(34) 3411-4077 / (34) 9673- 1867
Padaria Pão de Mel	Roberto Souto de Paula Me	18.170.547/0001-09	Av: Belo Horizonte, 1.891 - Centro	(34) 3411-3239 / (34) 9962- 8964
Padaria Que Pão	Greyssi Menezes	07.065.594/0001-68	Av: D. Pedro II, 80 - São Miguel	(34) 3411-2880
Padaria Sagitários	Padaria e Panificadora Sagitários Ltda	06.179.712/0001-04	Rua: Odilon Ant. de Freitas, 271 - Sala 01 E 02 - Nossa Sra. de Fatima	(34) 3411-2600 / (34) 3411- 1085
Panificadora Bom Bocado	Daniel Silva Borges	747.344.666-53	Rua: Cidade do Prata, 612 -Centro	(34) 3411-3405
Panificadora Pão Gostoso	Wederson Alves Martins Me	14.599.681/0001-60	Av: Juscelino Kubitschek, 1.890 - Vila Pádua	(34) 3411-1166 / (34) 3411- 1001

Panificadora Pão Dourado	João Paulo Ferreira Neves 10465859674	24.260.871/0001-02	Av: José Moises, 1.516 - Antônio Bráulio	(34) 9937-5564 / (34)3411-6598
Panificadora Bom Dia	Ellen Aparecida Rodrigues da Silva - Eireli	03.102.482/0001-89	Avenida Rio Grande, 766, Centro	(34) 3411-1687
Panificadora & Confeitaria Pão e Doce	Panificadora & Confeitaria Pão E Doce Ltda Me	27.026.510/0001-94	Av: Belo Horizonte, 1.891 - Centro	(34) 3411-3239 / (34) 9962-8964
Oba Casquinhas	Cleonice Novais De Souza Tomaz- 01854582895	13.728.313/0001-02	Av: Ayrton Senna Do Brasil, 1.212 – Quiosq - Baiano Cirino	(34) 3411-3745
Empreendedor Individual	Maria Gomes Da Costa	07.523.209/0001-89	Av: Manoel Português, 1.550 - Antônio Bráulio	

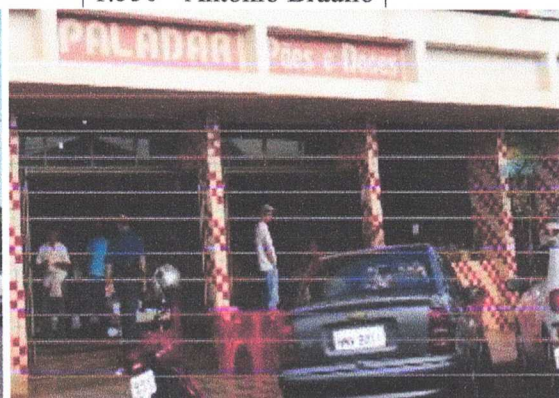

Pizzarias / Esfirras / Pastelarias

Nome Fantasia	Nome Empresarial	CPF/CNPJ	Endereço	Telefone
Pizza Express Margarita	Nayme Cristina Malta	100.211.136-61	Rua: Ituiutaba, 811 - Centro	(34)3411-6363
Mix Favorita	Elisabeth Borges Santana Silva Me	20.411.144/0001-48	Avenida Seis Irmãos, 1471, Centro	(34)3411-6244 / (34) 9780-1853
Center Pizza	Edivan Alves Nascimento-Me	10.308.212/0001-94	Av: Joao Matheus Sampaio, 28 – A - Tiradentes	(34) 3411-1500 / (34) 3411-4001
Casa Grande Restaurante e Pizzaria	Rac-Comércio E Serviços Alimentícios Ltda	10.872.854/0001-11	Avenida Seis Irmãos, 1299, Centro	(34)3411-4600
Amoritto	L.A. Amoritto Gelato & Cia Ltda	27.892.498/0001-09	Av. Prefeito Juca Pádua, 430 – Jd. Eldorado	(34) 3411-0590 / (34) 3411-2527
Mega Pizza	Edivan Alves	10.308.212/0001-94	Avenida João Mateus	(34)3411-4005

	Nascimento		Sampaio, 28, Tiradentes	
Pizzaria Flanboyant (Delivery)	Viviane Soares da Silva	30.601.327/0001-80	Avenida Campina Verde, 1523 - Centro	(34) 9 9652- 4251/9 9690- 3939
Cantina das Massas Pizzaria e Esfiharia Delivery	Mirelle Vitalindo Da Silva 39134341862	27.544.217/0001-19	Av: Dr. Rui Nogueira Ramos, 149 - Conjunto H. Newton Cardoso	(34) 9876-2247



Espetinhos e porções

Nome Fantasia	Nome Empresarial	CPF/CNPJ	Endereço	Telefone
Nutribem Casa do Espeto	Anicésio Anselmo De Queiroz Me	24.098.663/0001-59	Rua: Frutal, 703 - Centro	(34) 3411-2816 / (34) 3411-1013
Espetinho dos Amigos	Eleuza Freitas Da Silva 04069346651	20.293.909/0001-92	Rua: Helio Silva Lima, 30 - Alto Da Boa Vista	(34) 9664-6341
Espetinho L&R	Licio Melo De Freitas 07955509609	21.367.419/0001-56	Rua: Frutal, 979 - Centro	(34) 3411-1863
Varanda's	Ivalnice de Lima	30.579.083/0001-86	Av: Dr. Pedro de	(34) 9768-3677

Espetaria e Petiscaria	Sabino 04230249659		Paula, 136 - Vila Cruzeiro	
Bar do Boi	Francisca de Sales Cavalcante Martins	21.929.105/0001-08	Av: Caiapós, 180 - Centro	(34) 3411-0550
Recanto do Gaúcho	Claudecir Corbari	09.652.626/0001-57	Rua: Bráulio Ferreira Diniz, 50 - Nossa Sra. de Fatima	(34) 3411-0279

Marmitex / Rotisserie

Nome Fantasia	Nome Empresarial	CPF/CNPJ	Endereço	Telefone
Delicias de Mãe	Maria Helena	853.854.646-49	Rua G, 536 - Bairro Tiradentes	[34] 99793-8751
Restaurante Agua na Boca	Shideo Tomiama ME	25.742.800/0001-09	Av. Campina Verde, 1417 - Centro	<u>(34) 3411-1805</u>
Varanda Verde	Adriane Guimaraes de Lima	13.743.283/0001-03	Av Rio Paranaíba, 1472	(34)34112911
Restaurante Castellini	Restaurantes e similares - CNAE 5611201	20.693.033/0001-71	Praça Dona Francisca Justiniana de Andrade, 100, Centro – Iturama/MG	(34)3411-5704
Bar da Edna	Edna Maria Silencio da Silva 63449021672	21.869.222/0001-15	Rua: São Paulo, 135-Centro	(34)999601935
Bar Dias	Atamar Barbosa Assunção Junior	10.554.057/0001-96	Rua: Frutal, 767-Centro	(34)999745587
Restaurante Bom Apetite	Yukie Tomiyama - Me	19.328.038/0001-16	Avenida Campina Verde, 1326, Centro – Iturama/MG	(34)3411-1088
Restaurante Oliveira	Laurence Severino Vilela	06.156.783/0001-83	Avenida Campina Verde, 1369, Centro	(34)3411-1041
Havai Lanches (Jantinha)	Ivone Carvalho Soares	18.395.604/0001-40	Av: Rui Nogueira Ramos, 155 – Newton Cardoso	(34) 3411-2514

Cantinho de Minas	Fernando Cardoso	29.228.983/0001-08	Av. Nossa Senhora de Fátima, 220 – Nossa Sra. de Fátima	(34) 3411-3506 / 99992-5682
Restaurante Casa Grande	Rac-Comercio E Serviços Alimentícios Ltda	10.872.854/0001-11	Av: Seis Irmãos, 1.299 - Centro	(34) 3411-4600
Restaurante Tempero Mineiro	Rebecchi E Barreto Ltda Me	29.032.459/0001-59	Rua: Ituiutaba, 631 - Centro	(67) 3669-2400 / (67) 8171-6124
Espetinho L&R	Licio Melo de Freitas 07955509609	21.367.419/0001-56	Rua: Frutal, 979 - Centro	(34) 3411-1863 34)99947-6692 / (34)99673-8696
To no Trabalho	Selma Aparecida da Silva 06702510624	24.342.544/0001-08	Rua: Rio Bonito, 840 - Centro	(34) 9968-9985
Kanat Refeições	Kanat Refeições Eireli Me	11.169.689/0011-70	Av: Jose De Freitas Nunes, 841 - Baiano Cirino	(31) 3681-1748 / (31) 3689-7172

Restaurantes

Nome Fantasia	Nome Empresarial	CPF/CNPJ	Endereço	Telefone
Churrascaria Brasil	Lucas Piloneto	10.707.913/0001-04	Av: Alexandrita, 1.790 – Lielem	(34) 3411-2490 (34)3411-1184
Churrascaria Boa Vista	Vani Piloneto	05.501.186/0001-86	Av: Alexandrita, 2.273 - Vila Pádua	34) 3411-2490 (34)3411-1184
Boutique da Carne	Cristiana Queiroz da Silva Me	23.893.728/0001-95	Av: Prefeito Juca Pádua, 444 Jardim Eldorado	(34)99665-5796
Churrascaria e Restaurante Fogão à Lenha	Valtair A. da Silva & Miranda Ltda	06.211.443/0001-08	Rod.: Br. 497, Km. 7, 0 - Km 7 - Zona Rural	(34) 3411-0550
Comida Caseira Prato do Dia	Elza Creide da Silva	09.626.942/0001-54	Av: Ayrton Senna do Brasil, 885 - Bom Sucesso	(34) 3411-1450 / (34) 3411-1450
Empreendedora Individual	Eva Tomazia de Oliveira Marrega	604.748.316-04	Av: Conego Ozorio, 1.394 - Distrito de Alexandrita - Centro	
Tempero Mineiro	Rebecchi e Barreto Ltda Me	29.032.459/0001-59	Rua: Ituiutaba, 631 - Centro	(67) 3669-2400 / (67) 8171-6124
Restaurante Varanda Verde	Adriane Guimaraes de Lima 00923050671	13.743.283/0001-03	Av: Rio Paranaíba, 1.472 - Centro	(34) 3411-2911
Restaurante Fazendinha	Jonzelito Luiz Pereira	12.572.043/0001-20	Rod.: Mg 426, Km 17, 1.100 Mts Trevo Uhe, 0 - Zona Rural	(17) 3842-7302

Eskinho Restaurante e Lanchonete	Cristiele Silva Ferreira 12076043640	30.744.426/0001-10	Rua: Odilon Ant. de Freitas, 264 - Nossa Senhora de Fátima	(34) 9653-4383
Restaurante e Lanchonete Bom Dia Minas	Geraldo Manoel De Souza 65915615872	24.651.594/0001-69	Faz.: Rodovia Mg 426 - Km 07 - 0 - Zona Rural	(34) 3411-2778
Restaurante Bom Apetite	Yukie Tomiyama	19.328.038/0001-16	Av: Campina Verde, 1.326 - Centro	(34) 3411-1088 / 99997-10518
Mix Favorita	Elisabeth Borges Santana Silva Me	20.411.144/0001-48	Av: Seis Irmãos, 1.471 - Centro	(34) 9780-1853 (34)3411-6244
Restaurante Oliveira	Laurence Severino Vilela	06.156.783/0001-83	Av: Campina Verde, 1.369 - Centro	(34)99972-8915
Restaurante Castelini	Jose Renato de Souza Lima	20.693.033/0001-71	Praça D. Francisca Justiniana de Andrade, 100 -Centro	(34) 3411-5704
Sushi Bar	Sushi Bar Alaska & Restaurantes Ltda Me	21.446.759/0001-72	Av: Prefeito Juca Pádua, 771 - Jardim Eldorado	(34) 3411-0324 / (34) 9657- 8259
Auto Posto Javali	Pesque Pague Pantanal Ltda	07.697.608/0001-66	Rod.: Mgt497 Km 233, 0 - Zona Rural	(34) 3411-2490
Sabor Di Maria	Sabor Di Maria Ltda - Me	29.196.239/0001-60	Rua: Frutal, 668 - Centro	(34) 3411-0842
Nutribem Casa do Espeto	Anicesio Anselmo de Queiroz - Me	24.098.663/0001-59	Rua: Frutal, 703 - Centro	(34) 3411-2816 / (34) 3411- 1013
Restaurante Paraíso	Cristiana Queiroz da Silva Me	23.893.728/0001-95	Av: Prefeito Juca Pádua, 444 Jardim Eldorado	(34)9967-6605 / 3411-6101
Restaurante Tempero Mineiro	Rebecchi e Barreto Ltda Me	29.032.459/0001-59	Rua: Ituiutaba, 631 - Centro	(67) 3669-2400 / (67) 8171-6124
Lanchonete e Restaurante Água na Boca	Shideo Tomiama	25.742.800/0001-09	Avenida Campina Verde, 1425, Centro	(34)3411-1805
Pesque Pague Peixe Fácil	Maria Sebastiana de Melo Lopes	02.187.472/0001-20	Rod.: Mg. 255, Km. 136 A 200/Faz. , 0 - Área de Exp. Urbana	(34) 3411-0365
Peixaria Santa Rosa	Almir Rogério Mota 01095127586	18.060.672/0001-58	Av: 02 (Dois), 875 - Santa Rosa	(34) 3411-0695
Empreendedor Individual	Liara Nunes Assunção - Me	27.968.656/0001-59	Av: Prefeito Juca Pádua, 341 - Jardim Eldorado	
Cantina Central	Maria Abadia Flaviano	360.932.896-72	Pça.: Antônio Ferreira Barbosa , 559 -Centro	(34)99678-4827
Varanda Verde	Adriane Guimaraes de Lima 00923050671	13.743.283/0001-03	Av: Rio Paranaíba, 1.472 - Centro	(34) 34112911

Sorveterias

Nome Fantasia	Nome Empresarial	CPF/CNPJ	Endereço	Telefone
---------------	---------------------	----------	----------	----------

Chiquinho Sorvetes	Rogério Angeluci Sorveteria - Me	17.364.361/0001-10	Av: Campina Verde, 1.264 - Centro	(34) 3411-5925 (34) 3411-0695 (34) 9 9973-6672
Sorveteria Sol de Verão	Lucivania Maria De Jesus	11.145.298/0001-44	Av: Jose Moises, 1.385 - Baiano Cirino	(34) 9999-9903
Kit's Sorvetes	Paulo Cesar Fiuza	00.431.506/0001-55	Rua: Odilon Ant. de Freitas, 129 - Nossa Sra. de Fatima	(34) 3411-0362 (34) 3411-5011
Canaã Sorveteria	Anair Aparecida Barbosa Sabino 00496150685	17.273.182/0001-77	Av: Francisca Perez Borsato, 64 - Jardim Boulanger	(34) 9693-8983
Itu Mania Sorvetes	Elton De Carvalho Elias 38399694843	28.474.560/0001-05	Rua Cidade do Prata, 1.227 - Jardim Eldorado	(17) 99122-9888
Açaí Mix	Juliany Carvalho Soares Souza	23.701.706/0001-86	Rua Ituiutaba, 1026 - Centro	(34) 3411-0374
Açaí Nathus	Emerson Ferreira Freitas Eireli-Me	23.858.617/0001-48	Av: Juca Pádua, 385 - Jardim Eldorado	(34) 3411-3971 (34) 9684-8423
Kimel	Manoel Messias Pereira do Nascimento	30.131.788/0001-36	Av Boa Esperança, 399 - Vila Madalena	(34) 3411-0279
Sorveteria Favo de Mel	Marlene Dias Ferreira 40827267215	19.916.431/0001-20	Av: Cinco, 765 - Resid. Dr. Diógenes de Souza	(34) 3411-1701
Açaí Imperial	Maria do Socorro Teixeira da Silva Miranda (Mei)	13.924.887/0001-56	Rua: Papa Paulo VI, 532 - Jardim América	(34) 3411-2036
Doce Tentação	Flavio Fraga da Silva Me	13.668.772/0001-48	Av: Belo Horizonte, 1.515 - Centro	(34) 3411-4907
Sorveteria Favo de Mel	Marlene Dias Ferreira 40827267215	19.916.431/0001-20	Av: Cinco, 765 - Resid. Dr. Diógenes de Souza	Sorveteria Favo De Mel
Kimell	Kleber Eduardo Silva Oliveira	07.280.887/0001-68	Av: Boa Esperança, 399 - Boa Vista	
Empreendedor Individual	Jose Aparecido Abude Almorone	490.802.616-53	Pc.: Praça Santa Rita, 1.586 - Distrito de Alexandrita	
Empreendedor Individual	Irani Nunes de Queiroz	471.030.271-53	Rua: 18 (Dezoito), 771 - Distrito de Alexandrita	
Sorveteria Queiroz	Aparecida Pereira de Queiroz	64.289.333/0001-65	Av: Conego Ozorio, 1.808 - Distrito de Alexandrita	

Armazéns / Empórios / Mercarias / Supermercados

Nome Fantasia	Nome Empresarial	CPF/CNPJ	Endereço	Telefone
Feirão do Lar	Feirão do Lar Utilidades Ltda - Me	01.750.790/0001-95	Rua: Ituiutaba, 940 - Centro	(34) 3413-151 / (34) 3411-1505

Lojão 1,99	Juselia Maria Miranda Freitas	04.751.237/0001-65	Av: Rio Grande, 1.371 - Centro	(34) 3411-6236
Tok Final	Garcia & Teixeira Ltda Me	22.092.157/0001-27	Av: Rio Grande, 873 - Centro	(34) 3411-1505
Útil & Cia	Urzedo e Brazão Ltda - ME	20.437.704/0001-33	Rua Ituiutaba, 493 - Centro	(34)3411-0692
Ildecy Biage	Ildecy Biage 17049539872	21.721.069/0001-84	Av: Rio Grande, 436 - Centro	(34) 9974-5429
Caq Descartável & Embalagem	Patricia Helena Batista De Oliveira	05.313.591/0001-70	Pç: D. Francisca Just. Andrade , 104 - Centro	(34) 3411-6003 / (34) 9974-4916
Mercearia Souza	Jonas Sebastiao de Souza Filho	25.687.997/0001-20	Rua: Ribeirão São Domingos, 320 – A Centro	(34) 3411-2616 /3411-4366
Mini Mercado Nossa Senhora Aparecida	Minimercado J.J. Ltda Me	03.375.949/0001-64	Av: D. Pedro II, 958 - Residencial - Vera Lucia Elias	(34) 9973-8590
Mercearia Oliveira	Antônio Ruas Alkimim	01.226.571/0001-01	Av: Conego Ozorio, 564 - Centro	(34) 3411-2667
Bar e Mercearia Oliveira	Juracy De Oliveira 06606577837	21.765.644/0001-40	Av: Professora Euliria Freitas, 1.608 - Antônio Bráulio	(34) 9793-6623
Empreendedor Individual	Luiz Carlos Venâncio	04.927.688/0001-00	Av: Alberto Simeão de Queiroz, 1.533 – Antônio Bráulio	
Comércio Distribuição de Produtos da Mamãe	Adelino Albaceta Junior - Me	22.930.169/0001-83	Rua Santa Izabel, 126 - Vila Madalena	(34) 3411-5594 / (34) 9892-1977
Triangulo Supermercados	Triângulo Alimentos Ltda EPP	19.851.664/0001-92	Av: Ildeovan Bernardes de Oliveira, 1.043 - Distrito Industrial Alceu Corrêa Queiróz	(34) 3411-3374
Ju Atacado	Glauber e Urzedo Atacado de Mercadorias Ltda	09.556.147/0001-37	Rua Dr. Diógenes de Souza, 63 - Alto Da Boa Vista	(34) 3411-0734 / (34) 3411-5594
Mercearia Cervato	Kassandra Cervato Donizete - Me	28.086.425/0001-84	Rua Londrina, 250 - Residencial Amazonas	(34) 3411-4822 / (34) 3411-1001
Mercearia Serve Bem	Murilo Queiroz Barrachi Me	27.960.192/0001-34	Rua Nove, 707 - Resid. Dr. Diógenes de Souza	(34) 3411-2490
Godoy & Urzedo Ltda	Godoy & Urzedo Ltda	02.102.011/0001-08	Rua: Frutal, 327 -- Centro	(34) 3411-0217
Ponto Mineiro	Joao Nunes Da Cunha Me	41.868.522/0001-97	Av: Cel. Jose Felisberto de Queiroz, 844 - Vila Madalena	(34) 3411-0842
Minimercado Laranjão	Siqueira & Leite Ltda	07.569.357/0001-34	Rua 4 (Quatro) , 184 - Conj. H. Iturama I	(34) 3411-3688
Mini Mercado Nossa Senhora	Gessica Ferreira da Silva 05285393108	27.948.903/0001-55	Av: Campina Verde, 2.210 - Centro	(34) 9887-7456

Aparecida				
Minimercado Freitas	Minimercado Freitas Ltda -Me	28.796.674/0001-63	Av: Conego Osorio, 1.578 - Distrito de Alexandrita - Centro	(34) 3411-7175
Empreendedor Individual	Maria Izabel Candeia	02.105.792/0001-94	Av: Aiencastro, 669 - Centro	(34) 3411-0114 / (34) 3411-1085
Supermercado JB	Supermercado JB de Frutal Ltda	18.510.982/0015-22	Av: Jose de Freitas Nunes, 915 - Baiano Cirino	(34) 3223-0400
Mercado Iturama	Tomoko Nasu Me	10.455.989/0001-81	Rua Rio Bonito, 477 - Centro	(34) 3411-1291
Mercearia Bom Sucesso	Wilson Lacerda de Almeida	41.827.536/0001-62	Av: Joao Paulo II, 386 - Bom Sucesso	(34) 3411-2037
Mini Mercado Thomaz	Mini Mercado Thomaz Ltda	12.279.651/0001-41	Av: Conego Ozorio, 609 - Centro	(34) 3411-2600 / (34) 3411-1085
Tend Tudo	Laudemi Da Silva Dias	11.093.253/0001-73	Av. Conego Ozorio, 1.249 - Distrito de Alexandrita	(34) 9673-4831
Mini Mercado Olive	Sebastião Severino de Oliveira Me	04.372.693/0002-85	Av: D. Pedro II, 16 - São Miguel	(34) 3411-1450 / (34) 3411-5500
Ponto Certo	Sandro Augusto De Oliveira Me	22.388.900/0001-90	Av: D. Pedro II, 600 - São Miguel	(34) 3411-4776
Minimercado Soares	Solangela Soares Nunes - Me	14.451.896/0001-30	Av: Damiao Alves Leal, 1.422 - Amazonas	(34) 9693-0079 / (34) 3411-1863
Mini Mercado VIP	Mini Mercado VIP Ltda - Me	22.506.013/0001-70	Av: Dr. Pedro de Paula, 351 - Jardim Boulanger	(34) 9662-2710
Mercearia Santa Lucia	J.R. e Mercearia Santa Lucia Ltda - Me	21.399.032/0001-81	Av: Dr. Pedro de Paula, 553 - Jardim Boulanger	(34) 3415-3600 / (34) 9659-0254
Super Prático Santa Rosa	Super Prático Santa Rosa Eireli - EPP	28.224.758/0001-22	Av: Jose Alves Leal, 1.122 - Jose Anselmo de Freitas	(34) 3415-3839 / (34) 9994-5492
Mercearia Morumbi	Ângelo Manoel de Queiroz	09.645.836/0001-18	Av: Jose Jacob de Meneses, 1.286 - Baiano Cirino	(34) 3411-1450 / (34) 3411-1450
Mini Mercado São João	Joao Batista de Meneses - Me	07.337.749/0001-78	Av: Juscelino Kubitschek, 849 - Boa Vista	(34) 3411-1450
Empreendedor Individual	Patrícia Shida	30.309.045/0001-03	Av: Marginal Jose Simeão de Queiroz, 795 - Sala 01 - Universitário	(34) 9974-4081
Top Surprise	Júlio Cezar Pereira Top Surprise Eireli - Me	30.103.740/0001-14	Av: Nossa Senhora de Fatima, 87 - Nossa Sra. de Fatima	(34) 3411-3670
Mineiro 24 horas	Jaine Maria dos Santos Me	29.255.392/0001-11	Rua: 27 de Dezembro, 1.500 - Vila Madalena	(34) 3411-3688 / (34) 9686-1376
Supermercado Golfão	Bernardes & Malheiro Ltda	03.140.072/0002-03	Rua: Cidade do Prata, 1.032 -Centro	(34) 3411-0969 / (34) 3411-0115
Mercado Lima	Jose Luiz Neto -	04.242.042/0001-90	Rua: Gustavo Maia De	(34) 3411-5821 /

	Me		Menezes, 285 - Jardim América	(34) 9974-5105
Mercearia NM	Francielle Lino Barbosa 01800933630	17.499.680/0001-32	Rua: Imperatriz do Maranhão, 861 - Amazonas	(34) 3411-1540
Mini Mercado Pão Gostoso	Mini Mercado Pão Gostoso Ltda - Me	10.223.354/0001-59	Rua: Roma, 95 - Itália	(34) 3415-3892 / (34) 3411-1166
Triangulo Supermercado	Bernardes Alimentos e Cia Ltda	10.722.227/0001-02	Av: Prefeito Juca Pádua, 100 - Jardim Eldorado	(34) 3303-0600
Comercial RN	Ronez Leonardo Felipe dos Santos 08632798480	24.241.873/0001-54	Rua: João José de Queiroz, 327 - Nossa Senhora Aparecida	(34) 9187-8579
Panificadora Garcia	João Paulo Ferreira Neves 10465859674	24.260.871/0001-02	Av: Jose Moises, 1.516 - Antônio Bráulio	(34) 9937-5564
Supermercado Central	Freitas & Oliveira Supermercado Ltda - EPP	66.454.018/0001-71	Av. Conego Ozorio, 1.619 - Distrito de Alexandrita	(34) 3411-7267
Oba Casquinhas	Cleonice Novais De Souza Tomaz- 01854582895	13.728.313/0001-02	Av: Ayrton Senna do Brasil, 1.212 - Quiosq - Baiano Cirino	(34) 3411-3745
JL Supermercado	Laruce Minare Soares - Me	09.192.676/0001-07	Rua: Londrina, 444 - Amazonas	(34) 3411-2490
Supermercado N. S. Aparecida	Atila Silva Cotta 03182035614	16.778.261/0001-77	Av: Jose de Freitas Nunes, 657 - Baiano Cirino	(34) 9215-0585
Mercado Aranda	Luiz Alberto de Oliveira	86.463.064/0001-44	Rua: Armando Fratori, 222 - Centro	(34) 3411-0550
Belém Macedo Alimentos	E. Belém de Macedo Neto - Me	26.826.980/0002-50	Rua: Dr. Diogenes de Souza, 51 - P/L: 14 - Q:12 - Alto Da Boa Vista	(17) 3225-9524 / (17) 3233-1200
Empreendedor Individual	Elton de Carvalho Elias 38399694843	28.474.560/0001-05	Rua: Cidade do Prata, 1.227 - Jardim Eldorado	
Empreendedor Individual	Gracieli Azevedo Viana 07288837912	13.539.245/0001-33	Rua: Santa Lucia, 985 - Baiano Cirino	
H. M. Mercearia	Helvecio Minaré	04.024.668/0001-20	Av: Rio Grande, 1.749 - Centro	(34) 3411-2600 / (34) 3411-4300
Açougue Tiradentes	Janildo Ferreira	09.139.613/0001-89	Rua: E, 647 - A-Tiradentes	(34) 3411-4203 / (34) 3411-2600
Antônio de Paula	Antônio de Paula Barbosa	08.181.038/0001-10	Av: Caiapós, 192 - Centro	(34) 3411-0550
Conveniência Eldorado	Jose Humberto Carvalho Freitas - Me	20.256.153/0001-01	Pça: D. Francisca Just. Andrade, 26 - Sala 01 Centro	2(34) 3411-2621 / (34) 3411-2743
Karfrios	Karfrios Alimentos Ltda	06.325.886/0001-20	Av: Campina Verde, 654 - A Centro	(34) 3411-0007 / (34) 3411-1001



	Me			
Conveniência Auto Posto Amazonas	Iago Siviero Ribeiro Me	23.105.994/0001-06	Av: Alexandrita, 550 - Sala 01 - Sentido Sul - Distrito Comercial Manoel Português	(4) 3411-1248 / (34) 3411-2600
Frigo Bem Supermercado	Ribeiro & Dias Alimentos Ltda	09.599.677/0001-62	Av: Alexandrita, 926 - Sentido Sul - Amazonas	(34) 3411-6688 / (34) 9689-0544
Conveniência e Transportadora Copacabana	Aluísio Faria Franca Eireli - Me	24.018.000/0001-87	Av: Juscelino Kubitschek, 1.354 - Jardim Eldorado	(34) 3411-6566
Supermercado Baratão	Daiane Barbosa e Oliveira EPP	26.270.484/0001-82	Rua: Três (03), 915 - Resid. Dr. Diógenes de Souza	(34) 9974-8661 / (34) 9676-1347
Supermercado da Casa	Minaré Comercio de Alimentos Ltda	08.507.404/0001-88	Av: Ayrton Senna do Brasil, 1.190 - Baiano Cirino	(34) 3293-0600 / (34) 8806-0600
Simone Freitas Lio	Simone Freitas Lio - Me	27.325.529/0001-31	Rua: Ituiutaba, 1.575 - Nossa Sra. de Fatima	(34) 3411-1311 / (34) 3415-3844
Mini Mercado Guimaraes	Celso Pereira Guimaraes	25.854.142/0001-47	Rua: Monte Alegre, 433 - Centro	(34) 3411-2428
Mini Mercado - M. C.	Ana Lúcia De Castro Oliveira Me	17.658.607/0001-66	Av: Conego Ozorio, 2.010 - Distrito de Alexandrita	(34) 3411-2778 / (34) 9112-9108
Comercial Santa Rosa	Evandro Da Silva Azevedo	05.532.565/0001-33	Av: Jose Moises, 1.615 - Antônio Bráulio	(34) 3411-1001 / (34) 3411-6142
Supermercado Ideal	Bernardes & Malheiro Ltda	03.140.072/0001-22	Av: Alexandrita, 1.632 - Lielém	(34) 3411-0912 / 3411-2000
Armazém Planalto	Iraci Ferreira de Queiroz	20.039.475/0001-07	Av: Belo Horizonte, 2.237 - Centro	(34) 3411-5653
Mercearia Palhavam	Dinarte Luiz Neto	71.246.177/0001-10	Av: Campina Verde, 15 - Centro	(34) 3411-5810
Mercearia Peg Pag	Mercearia Peg Pag Ltda	16.566.184/0001-91	Av: Nossa Senhora de Fatima, 47 - A - Nossa Sra. de Fatima	(34) 3411-0944
Mercado Doce Lar	Mercado Doce Lar Ltda	05.746.313/0001-07	Rua: E, 354 - Tiradentes	(34) 3411-5547
Casa Coelho	Coelho & Rodrigues Ltda	17.976.333/0001-53	Rua: Ituiutaba, 1.642 - Nossa Sra. de Fatima	(34) 3411-0946
Mini Mercado Santa Rosa	Sebastiao Lemes Filho	66.424.110/0001-99	Rua: Odilon Ant. de Freitas, 261 - Nossa Sra. de Fatima	(34) 3411-2688
Feirão Econômico	Rosane Silva Carmo Guimaraes	00.588.158/0001-24	Av: Rio Grande, 697 - Centro	(34) 3411-2008
Mini Mercado Casa Real	Guilherme Queiroz Neto	13.391.394/0001-06	Av: Conego Ozorio, 1.489 - Distrito de Alexandrita	(34) 3411-2490
Bar do Dionésio	Dionésio Francisco Borges	04.183.689/0001-98	Av: Dr. Aelton Jose De Freitas, 310 - Conjunto H. Newton Cardoso	(34) 3411-2778 / (34) 9112-9108
Mercearia	Atebaldo	68.530.831/0001-09	Av: Rio Paranaíba, 1.677	(34)3411-1774

Oliveira	Francisco de Oliveira		- Centro	
----------	-----------------------	--	----------	--

Bebidas / Açougues / Carvão

Nome Fantasia	Nome Empresarial	CPF/CNPJ	Endereço	Telefone
Marina Distribuidora de Agua Mineral	M T F Menezes Dist. de Agua Mineral Ltda	00.886.981/0001-16	Rua: Cidade do Prata, 624 – A - Centro	(34) 3415-3262 / 99695-4850
Bar do Boi	Hilda Rodrigues Da Silva 74345036615	12.366.899/0001-40	Rua: São Paulo, 207 - Centro	(34) 99676-5188
Pontal Refresco	Pontal Refresco Ltda	10.903.443/0001-46	Av: Prl. Mg. Vicente Delfino de Freitas, 1.230 - Área de Exp.Urbana	(34) 3411-2600 / (34) 3411-1085
Polo Norte	Jonas Fortunato Pereira	25.985.607/0001-07	Rua: Armando Fratari, 901 Alto Da Boa Vista	(034) 3411-2778
Central Da agua	Marcos L De Oliveira Me	27.928.843/0001-09	Av: Rio Grande, 749 - Centro	(34)3411-1800
Bebidas Geladas Califórnia	Beatriz Magalhães Oliveira Me	24.384.619/0001-05	Av: Jose de Freitas Nunes, 394 - Jardim California	(34) 99668-9112
Cristal Distribuidora	Agua Branca Comercio & Distribuição De Bebidas Ltda	20.895.426/0005-91	Rua: Gustavo Maia de Menezes, 820 - Jardim América	(34) 3303-0800 / (34) 3415-3148
Empreendedor Individual	Sebastiao Diniz de Oliveira	254.928.026-15	Av: Conego Ozorio, 1.603 - Distrito De Alexandrita - Centro	
Casa do Pescador	Antônio Nunes de Mendonca	18.569.103/0001-32	Rua: Odilon Ant. de Freitas, 272 - Nossa Sra. de Fatima	(34)3411-0908
Serv Festas Disbei	Joice C. de Freitas Pedroza & Cia Ltda Me	10.669.078/0001-57	Av: Seis Irmãos, 909 - Centro	(34) 3411-6566
Recanto Das Aguas	Batista & Soares Comercio de Bebidas Ltda	02.618.335/0001-01	Rua: Ribeirão São Domingos, 1.592 - Vila Madalena	(34) 3411-3840
Gela Gueia	Freitas E Antunes Com. De Bebidas, Gás e Hortaliça	18.732.266/0001-94	Rua: Nove, 727 - Resid. Dr. Diógenes de Souza	(34) 3411-5558

Açougues

Nome Fantasia	Nome Empresarial	CPF/CNPJ	Endereço	Telefone
Empreendedor Individual	Lucio Manoel da Silva	170.346.986-00	Rua: Padre Valim, 205 - Nossa Sra. de Fatima	
Empreendedor Individual	Genebaldo Alves do Carmo	047.649.826-09	Rua: Carneirinho, 773 - Antônio Bráulio	
Casa de Carne Big Bif	Gerson Barbosa Da Silva	09.652.429/0001-38	Av: Alexandrita, 730 - Boa Vista	(34) 34110302
Açougue Rei da	Emanuel Faria da	29.586.588/0001-99	Rua: Itapagipe, 126 -	(34) 3411-2938/

Carne	Silva 08087747607		Centro	3411-3869
Açougue São Miguel	Ana Flávia Tomaz De Abreu 08632942603	24.177.075/0001-00	Av: D. Pedro II, 92 - São Miguel	(34) 99309-9946 / 3411-1169
Casa de Carne Pontual	Juliano Ribeiro De Freitas	13.404.378/0001-00	Rua: Odilon Ant. de Freitas, 68 - Nossa Sra. de Fatima	(34) 3411-6000
Nutribem	Ribeiro & Queiroz Ltda EPP	02.796.889/0001-90	Rua: Frutal, 725 - Centro	(34) 3411-2816 / 3411-0279
Casa de Carnes São José	Jamilson Ferreira da Maia	08.027.737/0001-00	Av: 3 (Três), 1.515 - Distrito de Alexandrita	(34) 3411-7175 / (34) 3411-7136
Açougue Tiradentes	Janildo Ferreira	09.139.613/0001-89	Rua E, 647 - A - Tiradentes	(34) 3411-4203 / 3411-2600
JK Conveniência e Distribuidora	Cleonice Aparecida Silva Ribeiro Eireli Me	22.939.160/0001-33	Av: Juscelino Kubitschek, 1.169 - Boa Vista	(34) 99694360
Empreendedor Individual	Ana Flávia Tomaz de Abreu 08632942603	24.177.075/0001-00	Av: D. Pedro II, 92 - São Miguel	(34) 99309-9946

Carvão

Nome Fantasia	Nome Empresarial	CPF/CNPJ	Endereço	Telefone
Te Agroflorestal	Te Agroflorestal Eireli Me	19.020.854/0002-49	Av: Alexandrita, 2.019 - Centro	(34) 3411-5594 / 99974-6564
Estrela de Fogo	Andreia Real De Arruda - Me	09.325.568/0001-57	Rua: Olegário Pádua De Queiroz, 928 - Amazonas	(34) 99974-9935
Carvão Brasa Viva	Sebastiao Severino De Oliveira	04.372.693/0001-02	Rua: 1º De Janeiro, 352 - São Miguel	(34) 3411-0279

Distribuição de Gás

Nome Fantasia	Nome Empresarial	CPF/CNPJ	Endereço	Telefone
Gela Guela	Freitas E Antunes Com. De Bebidas, Gás E Hortalíça	18.732.266/0001-94	Rua: Nove, 727 - Resid. Dr. Diógenes de Souza	(34) 3411-5558
Supermercado da Casa	Minaré Comércio De Alimentos Ltda	08.507.404/0004-20	Av: Joao Paulo II, 545 - P/L 19 Quadra 04 - Bom Sucesso	(34) 3293-0600
Califorty Comercio de Gás	Gleudson Da Maia	30.554.093/0001-67	Av: Santa Rosa, 651 - Alto Da Boa Vista	(34) 9975-4086
Aranda	Luiz Alberto De Oliveira	86.463.064/0002-25	Rua: Armando Fratari, 216 - Centro	(34) 3411-1419
Ultragaz	Iturama Gás Ltda Me	21.081.758/0001-71	Av: Marginal Vicente Delfino De Freitas, 616 - Universitário	(34) 3411-2177
Super Jose Distribuidora	Simone Sebastiana Macedo Oliveira Me	21.398.437/0001-03	Av: Dr. Pedro De Paula, 265 - Jardim Boulanger	(34) 3411-2490
Super Gás	Dias & Bizuti	09.358.710/0002-43	Rua: Ribeirão São	(34) 3411-

Brás	Comercio de Gás Ltda Me		Domingos, 356 - Centro	1796 3415-3825
Iturama Gás	Iturama Gás Ltda Me	21.081.758/0002-52	Av: Alexandrita, 773 - Centro	(34) 3411-2177 / 3411-1616
Super Gás Brás	Rafael Jeronimo de Almeida & Cia Ltda	53.151.015/0009-74	Av: Alencastro, 1.648 - Centro	(34) 3411-0027
Triangulo Gás	Triangulo Gás Ltda	06.055.279/0001-97	Av: Jose de Freitas Nunes, 773 - Baiano Cirino	
Califorty Distribuidora De Gás E Bebidas	Califorty - Comercio De Gás E Bebidas Ltda Me	09.581.589/0001-33	Rua. Alcides Bráulio, 281 - Residencial Cidade Nova	(34) 3411-1450 / (34) 9937-4316
Venangaz	Grendson Venâncio Da Costa 05440304606	26.799.790/0001-00	Av: Dos Imigrantes, 213 - Alto Da Boa Vista	(34) 9936-0725

Conveniência

Nome Fantasia	Nome Empresarial	CPF/CNPJ	Endereço	Telefone
R. R. Conveniências	Linomar Delfino da Cunha Me	23.757.911/0001-63	Rua: Pirajuba, 1.417 - Jardim Eldorado	(34) 3411-3526 / (34) 9975-6465
Serve Fest Farol	Conveniência & Distribuidora Ltda	29.550.052/0001-13	Av: Alexandrita, 2.130 - Jardim América	(34) 8846-2728
VIP Conveniência e Cervejaria	VIP Conveniência 24 Horas Ltda - Me	11.520.340/0001-60	Av: Prefeito Juca Pádua, 488 - Jardim Eldorado	(34) 3411-0987
Primu's Conveniência	Primu's Conveniências Eireli - Me	15.701.999/0001-73	Av: Prefeito Juca Pádua, 318 - Jardim Eldorado	(34) 3411-2600 / (34) 3411-1085
Ponto Mineiro	João Nunes da Cunha - ME	41.868.522/0001-97	Av. José Felisberto de Queiroz 844 - Vila Madalena	(34) 3411-4400 / 99974-6213
Auto Posto Asa Branca (Conveniência)	Posto Asa Branca Iturama Ltda.	02.440.958/0001-29	Av. Alexandrita, 1445 - Centro	(34) 3411-1789
Auto Posto Pamplona (Conveniência)	Auto Posto Pamplona Ltda	20.186.854/0001-11	Av. Alexandrita, 2332 - Vila Pádua	(34) 3411-1194 / 3411-5278
Auto Posto Amazonas (Conveniência)	Auto Posto Amazonas Ltda	14.751.064/0001-39	Av. Alexandrita, 550	(34) 3411-1248 / 99974-5275
Conveniência Eldorado	Jose Humberto Carvalho Freitas - Me	20.256.153/0001-01	Pça: D. Francisca Just. Andrade, 26 - Sala 01 Centro	(34) 3411-2621 / (34) 3411-2743 / 99974-4552
Auto Posto Primu's (Conveniência)	Auto Posto Primu's - EIRELI	14.907.449/0001-42	Av. Pref. Jucá Pádua, 320 - N. S. de Fátima	(34) 3411-5051
Auto Posto	Auto Posto	23.314.933/0001-59	Rodovia BR497- Km 7.4	(34) 99194-7050 /



Carlitos (Conveniência)	Carlito's Ltda			99973-9998
Baiano's Conveniência	Baianos Conveniência - Eireli - EPP - Filial	26.293.897/0002-63	Rua: 20 (Vinte), 771 - Distrito de Alexandrita - Centro	(34) 9974-6714
Baiano's Auto Posto- Conveniência	Baianos conveniência - Eireli - EPP	26.293.897/0001-82	Av. José de Freitas Nunes, 1040, Baiano Cirino	(34) 3411-4069
Conveniência Auto Posto Amazonas	Iago Siviero Ribeiro Me	23.105.994/0001-06	Av: Alexandrita, 550 - Sala 01 - Sentido Sul - Distrito Comercial Manoel Português	(34)3411-1248 / 3411-2600
J K Conveniência e Distribuidora	Cleonice Aparecida Silva Ribeiro Eireli Me	22.939.160/0001-33	Av: Juscelino Kubitschek, 1.169 - Boa Vista	(34) 9969-4360
Conveniência e Transportadora Copacabana	Aluisio Faria Franca Eireli Me	24.018.000/0001-87	Av: Juscelino Kubitschek, 1.354 - Jardim Eldorado	(34) 3411-6566
Auto Posto Universitário (Conveniência)	T & G Comércio De Combustíveis E Lubrificantes Eireli	19.851.806/0001-11	Av: Marginal José Simeão de Queiroz, 795 - Universitário	3415-0260
Oba Armazém e Conveniência	DT Souza - ME	13.039.059/0001-35	Av. Pref. Jucá Pádua, 441- Liellem	(34) 3411-4476

AGENCIAMENTO E TRANSPORTE

Agências de Viagens e Turismo

Nome Empresarial	Endereço	Telefone
SEA Blue Viagens e Turismo	Av: Campina Verde, 1395 - Centro	(34) 3415-3128
Costa Azul Turismo	Rua Ituiutaba, 1436 - Centro	(34) 9696-1102

Transportadores turísticos

Nome Empresarial	Endereço	Telefone
Gontijo Transportes	Rua Cel. José Felisberto, 1505 - Liellem	(34) 3411-3178
SSTTUR Turismo	Rua Capinópolis, 802 - C, Centro	
Agência de Viagens Brites TUR	Av: Padre Valim, 302, Bairro Nossa Senhora de Fátima	
Agência de Turismo Phoenix	Rua Odilon Antônio de Freitas, 157 - Cs 02, Bairro Nossa Senhora de Fátima	(34) 3411-7001
VIA TUR Brasil Viagens e Turismo	Rua Canápolis, 832, Jardim América	
AM Turismo	Av Juscelino Kubitschek, 1337 - SL 1, Liellem	
Oliveira TUR Viagens e Turismo	Av: Rio Grande, 1088 - Centro	(34) 3411-3014 (34) 99112-9514 (34) 99691-0101
Ferrari TUR	Rua Laudemiro Silva Rosa, 81 - N.S. de Fátima	(34) 3411-1410
KLAUS TUR Turismo e Viagens	Rua Rio Bonito, 1135 - Boa Vista	(34) 3411-2728

Serviço de taxi / Serviço de moto taxi

Nome Empresarial	Endereço	Telefone
Moto Taxi Central	Rua Ituiutaba, 799 - Centro	(34) 3411-2828
Moto Taxi Mineirinho	Rua Ribeirão São Domingos, 630 - Centro	(34) 3411-0020 / 9 9966-1983
Moto Táxi Pena	Av. Rio Paranaíba, 1093 - Centro	(34) 3411-3020
Moto Táxi Rodoviária	Av. Coronel José Felisberto, 1724 - Lielelem	(34) 3411-4220
Moto Táxi Líder	Rua Gustavo Maia de Menezes, 907 - Jd. América	(34) 3411-0095
Moto Taxi Pontual	Av. Dom Pedro II, 92 - São Miguel	(34) 3411-3180
Moto Táxi Cidade	Rua Gustavo Maia de Menezes, 709 - Jd. América	(34) 3411-6080
Gouveia Moto Táxi	Av. Dr. Pedro De Paula, 171 - Vila Cruzeiro	(34) 9 9985-8196 / 3411-1863
Moto Táxi Modelo	Av. Ayrton Senna do Brasil, 1170 - Bom Sucesso	(34) 3411-2525
Taxi e Moto	Av. São Benedito, 544 - Bom Sucesso	(34) 3411-2525 / 99655-0309
Ponto de Táxi Eduardo	Av. Juscelino Kubitschek, 787 - Centro	(34) 3411-1836
Ponto de Táxi Fórum	Pç. Antônio Ferreira Barbosa - Centro	(34) 3411-1014
Ponto de Táxi Rodoviária	Av. Coronel José Felisberto, 1505 - Lielelem	(34) 3411-0369
Rápido Táxi - Paulo de Assis Reis	Estação Rodoviária - 19.092.074/0001-23	(34) 3411-0369

Locadoras de veículos

Nome Fantasia	Nome Empresarial	CPF/CNPJ	Endereço	Telefone
Ala Veículos	Ala Veículos Ltda	01.935.064/0001-47	A: Prefeito Juca Pádua, 615 - Vila Pádua	(34) 3411-1010 3411-3233 99974-4050

OUTROS SERVIÇOS E APOIO TURÍSTICO

Associação Comercial e Industrial de Iturama - ACIITU

Endereço: Rua Monte Alegre, 966 - Centro

Telefone: (34) 3411-1998

Em 28 de janeiro de 1980 reuniram-se os empresários interessados para criar e constituir a Associação Comercial e Industrial de Iturama, em virtude da necessidade de defender os diretores e interesses da classe. Localizada na Av. Rio Paranaíba, 506. Os presentes aclamaram ao Sr. Mario Nery para presidir a assembleia, que convidou o Sr. Dark Lenk de Matos para secretariar os trabalhos.

O Sr. Presidente Mario Nery expos o que é e o que representa uma Associação Comercial e Industrial, sugeriu a eleição de uma diretoria provisória, com mandato de 60 dias para elaborar o estatuto e posteriormente convocar nova assembleia para votação do estatuto e eleição da diretoria definitiva. Em 10 de março de 1980, reuniram-se para aprovação do estatuto e posterior eleição, sendo eleito como Presidente Fundador - Ênio José Fortunato.

Diante da necessidade de um serviço para proteger a classe empresarial no momento das vendas a prazo, financiamento e abertura de crédito, em 09 de março de 1981 criou-se o SPC em Iturama, e, no mesmo ano foi realizada a primeira Promoção de Natal. Em 1982 foi realizada a primeira Campanha do Consumidor. Já em 1985 foi adquirido o terreno para a construção da sede própria e em 1986 iniciaram as obras, sendo inaugurada em 1987.

Em 1994 o SPC (Serviço de Proteção ao Crédito) foi interligado a nível regional, visando integrar o comércio Ituramense com as demais regiões.

No ano de 1995 iniciou a construção do Auditório “Ênio José Fortunato”, local adequado para reuniões, cursos, palestras e eventos, inaugurada em 1997. O auditório recebeu o nome de “Ênio José Fortunato”, em homenagem ao presidente fundador da Associação Comercial e Industrial de Iturama.

A Associação Comercial e Industrial de Iturama, atualmente mantém o mais moderno serviço de proteção ao crédito, SPC/SERASA, interligado com todo o território nacional, com informações de SPC, SERASA, Ação, Protesto, Participação Societária, Score, Consultas Realizadas e Crédito Concedido.

Convênios e Parcerias: Correspondente BDMG, Certificação Digital, Sysprocard, Sebrae, Senac, Sine, Sesc, Federaminas, FCDL, Fiemg, Sipag Credirama, Colégio Objetivo.

Serviços e eventos: Emissão de certificado digital, cartão de compras e alimentação Sysprocard, Capacitação dos empresários e colaboradores, xerox, encadernação, plastificação, endereço eletrônico, homenagem às empresas do ano.

Salas para convenção, reunião e treinamento, totalmente climatizadas e equipadas com cadeiras estofadas, data show, som, capacidade para 250 e 40 pessoas.

Campanhas promocionais (Mães, Namorados, Pais, Feirão Rapa Estoque, Natal premiado). As campanhas tem por objetivo alavancar as vendas, gerar emprego, valorizar os consumidores e o comércio local e regional.



Antiquários/ Artesanato/ Artigos Regionais e Religiosos

Nome Fantasia	Nome Empresarial	CPF/CNPJ	Endereço	Telefone
Empreendedor Individual	Marco Antônio Fortunato 04055863616	14.904.618/0001-90	Rua: Santa Vitória, 236 – Centro, Fundos	(34) 3411-0615
Pity Acessórios	Douglas Vinicius Morimota Moreti 12935841697	14.588.622/0001-97	Av: Belo Horizonte, 1.479 - Centro	(34) 3411-4446
Valeska Artesanatos	Orling & Orling Ltda	08.621.608/0001-45	Av: Prefeito Juca Pádua, 489 – Idm Eldorado	(34) 3411-1291
Mania da Arte	Gleibe Franca Alves Ferreira	26.516.338/0001-94	Rua Cidade do Prata, 830 -	(34) 9971-0139
Fazendo Artes	Rosimeire da Silva	23.467.736/0001-70	Rua Ituiutaba, 1240 Sala 02 - Boa Vista	(34)99974-9420
Pintando 7 Artesanatos	Airton Lima Viana 05057082647	18.033.736/0001-21	Rua B, 19 - Santa Helena	(34) 3411-0695
Livraria N.S.	Rosenilda Eduardo	13.731.622/0001-31	Rua Cidade do Prata,	(34) 3411-2667

de Fatima	da Silva Romero		1.050 - Centro	
Recanto do Louvor	Recanto do Louvor Artigos Evangélicos	04.560.295/0001-01	Av: Alexandrita, 1515 - Centro	(34)3411-4303

Bijuterias/ Bolsas/ Brindes/ Brinquedos/Presentes

Nome Fantasia	Nome Empresarial	CPF/CNPJ	Endereço	Telefone
Barraca do Valdecir	Valdecir Matias	974.285.078-04	Av: Rio Grande, 0 - Centro	
Alternativa Utilidades	Lindalva Aparecida Maia Souza	05.236.339/0001-05	Av: Campina Verde, 226 - Centro	(34) 3411-1602
Medeiros & Silva	Joao Francisco De Medeiros Filho	030.591.786-23	Av: Rio Grande, 1.190 - Centro	(34) 3411-0460
Quatro Estações	Jovam De Oliveira Evangelista	09.556.646/0001-24	Av: Rio Grande, 1.184 - Centro	(34) 3411-1450
Empreendedor Individual	Maria Abadia Silva Medeiros 74735020691	19.525.105/0001-92	Rua: Santa Vitoria, 103 - Centro	(34)9125-1402
Biju da Frida	João Ricardo Carvalho 27694614862	23.283.947/0001-52	Av: Campina Verde, 1.395 - Sala 03 - Centro	(34)99944-4310
MP Bijuterias	Paulo Bezerra De Souza 68263341604	28.342.820/0001-80	Av: Rio Grande, 1.166 - Centro	(34)99994-8320
Atrevida	Lidiane Silva 05000619633	15.196.825/0001-09	Rua: Odilon Ant. De Freitas, 360 - Conj. H.Tiradentes	(34) 3411-2888
Style	Luciano Carreon Silveira Fernandes	04.484.719/0001-04	Av: Campina Verde, 1.148 - Sl. 10 - Centro	(34) 3411-0550
Dunga Brinquedos E Acessórios	Odeir Soares De Freitas 05358367675 Me	14.479.008/0001-97	Rua: Frutal, 565 - Centro	(34) 34111450
Menina Bonita Acessórios	Ana Claudia Guolo 00055669670	18.663.668/0001-84	Rua: A-2, 291 - Iturama II - 19	(34) 9999-5036
Empreendedor Individual	Polliana Queiroz Barbosa 08939375688	14.185.595/0001 01	Av: Alexandrita, 1.075 - Centro	(34) 9689-3232
Pity Acessórios	Douglas Vinicius Morimota Moreti 12935841697	14.588.622/0001-97	Av: Belo Horizonte, 1.479 -Centro	(34) 3411-4446
Impacto Bijuterias	Leticia Avelina Do Nascimento Eireli Me	24.532.696/0001-65	Av: Rio Grande, 870 - Centro	(34) 3411-0221 / (34) 3411-5434
Barra da Erô	Oronidis Rosa Matias 04666327622	14.883.419/0001-43	Av: Rio Grande, 1.168 - Pça. Antônio F. Barbosa - Centro	(34) 3411-2527



M & V Acessórios	Magna Severina Silva Toledo	11.077.441/0001-08	Pça: Antônio Ferreira Barbosa, 1.123 Centro	(34) 3411-6665
Maria Paula Ateliê	Maria Jose De Paula Souza -Me	28.633.594/0001-97	Av: Prefeito Juca Pádua, 111 - Sala 11 - Jardim Eldorado	(34) 3411-0210
Aquarela	Maria Auxiliadora Abreu Nakano - Me	10.669.102/0001-58	Av: Rio Grande, 1.077 Centro	(34) 3454-1459
JL Bijoux	JL Bijoux Ltda Me	14.517.123/0001-09	Av: Rio Grande, 1.054 - Sala 02 Centro	(34) 3421-0414
Livraria N.S. de Fatima	Rosenilda Eduardo Da Silva Romero	13.731.622/0001-31	Rua: Cidade do Prata, 1.050 -Centro	(34) 3411-2667
Mega Star	Mega Star Bijuterias Ltda Me	18.359.911/0001-75	Rua: Ribeirão São Domingos, 536 - Centro	(34) 3411-5708
Paraíso Acessórios e Bijouterias	Edimeia Aparecida Barcelos Santos 05327099695	11.884.529/0001-31	Av: Ayrton Senna do Brasil, 731 - Bom Sucesso	(34) 9994-6458
Bijouteria Iturama	Maria Madalena Ferraz Fontoura	66.446.576/0001-95	Av: Rio Grande, 1178 - Centro Pça. Pref. A F Barbosa	(34)3411-4039
Barraca do Leo	Leoner Soares Teodoro	683.187.826-15	Pça.: Antônio Ferreira Barbosa, 1.182 - Centro	(34)99677-2649
Barraca da Cibebe	Eraldo Miranda Costa	920.142.246-68	Av: Rio Grande, 1.126 - Centro	(34)99992-9923
Quatro Estações	Katia Beatriz de Queiroz	947.621.396-53	Pça.: Antônio Ferreira Barbosa, 1.197 - Centro	
Marilda Camilo Do Nascimento	Marilda Camilo do Nascimento	09.552.015/0001-37	Av: Ayrton Senna do Brasil, 768 - Conj. H. Newton Cardoso	(34) 3411-1450
Castelão	Joviano de Freitas Lima	170.306.766-53	Pça. Antônio Ferreira Barbosa, 1.202 - Centro	
Barraca São Jose	Jose Honório dos Santos	71.287.528/0001-31	Pça. Antônio Ferreira Barbosa, 0 - N - Centro	(34)3411-3628
Barraca do Josué	Josué Adelaide Costa	701.412.231-20	Av: Rio Grande, 1.178 - Centro	
Empreendedor Individual	Jose Aparecido de Andrade	651.913.826-68	Av: São Benedito, 520 - Bom Sucesso	
Alternativa Utilidades	Lindalva Aparecida Maia Souza	05.236.339/0001-05	Av: Campina Verde, 226 - Centro	(34) 3411-1602
Medeiros & Silva	Joao Francisco De Medeiros Filho	030.591.786-23	Av: Rio Grande, 1.190 - Centro	(34) 3411-0460
Quatro Estações	Jovam de Oliveira Evangelista	09.556.646/0001-24	Av: Rio Grande, 1.184 - Centro	(34) 3411-1450
Biju da Frida	João Ricardo Carvalho	23.283.947/0001-52	Av: Campina Verde, 1.395 - Sala 03 - Centro	(34)99944-4310

	27694614862			
MP Bijuterias	Paulo Bezerra De Souza 68263341604	28.342.820/0001-80	Av: Rio Grande, 1.166 - Centro	(34)99994-8320
Atrevida	Lidiane Silva 05000619633	15.196.825/0001-09	Rua: Odilon Ant. De Freitas, 360 - Conj. H. Tiradentes	(34) 3411-2888
Style	Luciano Carreon Silveira Fernandes	04.484.719/0001-04	Av: Campina Verde, 1.148 - Sl. 10 - Centro	(34) 3411-0550
Dunga Brinquedos E Acessórios	Odeir Soares De Freitas 05358367675 Me	14.479.008/0001-97	Rua: Frutal, 565 - Centro	(34) 34111450
Menina Bonita Acessórios	Ana Claudia Guolo 00055669670	18.663.668/0001-84	Rua: A-2, 291 - Iturama II - 19	(34) 9999-5036
Empreendedor Individual	Polliana Queiroz Barbosa 08939375688	14.185.595/0001-01	Av: Alexandrita, 1.075 - Centro	(34) 9689-3232
Pity Acessórios	Douglas Vinicius Morimota Moreti 12935841697	14.588.622/0001-97	Av: Belo Horizonte, 1.479 - Centro	(34) 3411-4446
Impacto Bijuterias	Leticia Avelina Do Nascimento Eireli Me	24.532.696/0001-65	Av: Rio Grande, 870 - Centro	(34) 3411-0221 / (34) 3411-5434
M & V Acessórios	Magna Severina Silva Toledo	11.077.441/0001-08	Pc: Antônio Ferreira Barbosa, 1.123 Centro	(34) 3411-6665
Maria Paula Ateliê	Maria Jose de Paula Souza - Me	28.633.594/0001-97	Av: Prefeito Juca Pádua, 111 - Sala 11 - Jardim Eldorado	(34) 3411-0210
Aquarela	Maria Auxiliadora Abreu Nakano - Me	10.669.102/0001-58	Av: Rio Grande, 1.077 - Centro	(34) 3454-1459
JL Bijoux	JL Bijoux Ltda Me	14.517.123/0001-09	Av: Rio Grande, 1.054 - Sala 02 Centro	(34) 3421-0414
Livraria N.S. de Fatima	Rosenilda Eduardo da Silva Romero	13.731.622/0001-31	Rua: Cidade do Prata, 1.050 - Centro	(34) 3411-2667
Mega Star	Mega Star Bijuterias Ltda Me	18.359.911/0001-75	Rua: Ribeirão São Domingos, 536 - Centro	(34) 3411-5708
Paraíso Acessórios e Bijuterias	Edimeia Aparecida Barcelos Santos 05327099695	11.884.529/0001-31	Av: Ayrton Senna do Brasil, 731 - Bom Sucesso	(34) 9994-6458
Marilda Camilo Do Nascimento	Marilda Camilo Do Nascimento	09.552.015/0001-37	Av: Ayrton Senna do Brasil, 768 - Conj. H. Newton Cardoso	(34) 3411-1450

Brindes/ Brinquedos/Presentes

Nome Fantasia	Nome Empresarial	CPF/CNPJ	Endereço	Telefone
Feirão Do Lar	Feirão Do Lar Utilidades Ltda Me	01.750.790/0001-95	Rua: Ituiutaba, 940 - Centro	(34) 3411-3151
Lojão 1,99	Juselia Maria Miranda Freitas	04.751.237/0001-65	Av: Rio Grande, 1.371 - Centro	(34) 3411-2600 / (34) 3411-1085
Tok Final	Garcia & Teixeira Ltda Me	22.092.157/0001-27	Av: Rio Grande, 873 - Centro	(34) 3411-0550
Top Surprise	Júlio Cezar Pereira Top Surprise Fireli Me	30.103.740/0001-14	Av: Nossa Senhora De Fatima, 87 - Nossa Sra De Fatima	(34) 3411-3670
Caq Descartável & Embalagem	Patrícia Helena Batista De Oliveira	05.313.591/0001-70	Pç: D. Francisca Just. Andrade, 104 - Centro	(34) 3411-6003 / (34) 9974-4916
Dunga Brinquedos	Elaine Cristina Barbosa Dos Santos Freitas Me	21.900.557/0001-59	Av: Rio Grande, 1.088 - Centro	(34)3411-5473
Claravi	Maria Inês Lacerda Me	21.876.689/0001-92	Rua Goiás, 558- Centro	(34) 3411-3603 / (34) 9112-8494
Bom Presente	Amauri Cordeiro	04.125.669/0001-60	Rua: Odilon Ant. De Freitas, 164 - B - Nossa Sra. De Fatima	(34) 3411-0695
Terra da Magia	Thais Helena Pereira Me	28.551.124/0001-84	Rua: Odilon Ant. De Freitas, 177 - Nossa Sra. De Fatima	(34) 3411-6693 / (34) 3411-0590
El, Moria	Karina De Andrade Pereira 11658054644	21.758.356/0001-69	Av: Rio Grande, 1.075 - Centro	(34) 9964-8770
Cinderela Brinquedos E Transportes	Elizangela Rosa Barbosa	07.929.517/0001-09	Rua: C, 191 - Tiradentes	(34) 3411-6566
Armazém Presentes	Queiroz & Vitoria Ltda	05.748.032/0001-93	Av: Alexandrita, 1.271 - Centro	(34) 3411-2600 / (34) 3411-1085
Mixirica Presentes	Jose Antônio Soares 78073588668	15.312.813/0001-94	Av: Campina Verde, 1.359 - Centro	(34) 3411-2599
Doce Lembrança Presentes e Utilidades	Neder Ferreira De Souza 83822755168	21.375.952/0001-46	Rua: Odilon Ant. De Freitas, 644 - Conj. H. Tiradentes	(34) 9691-4132

Calçados/ Moda Fitness/ Moda Praia

Calçados

Nome Fantasia	Nome Empresarial	CPF/CNPJ	Endereço	Telefone
Nacional Calçados	Albina & Batista Ltda	09.721.307/0001-56	Av: Rio Grande, 1.091- Centro	(34)3411-5599/ (34) 3411-2600
Lolo Sapatilhas	Cristiane Ribeiro Santos Souto 04328674650	21.627.800/0001-07	Rua: Rio Bonito, 489 - Centro	(34) 9652-4888

Pimpolhos Pequenos Apaixonantes	Cintia Santos Dias 08030390696	28.922.093/0001-20	Rua Odilon Antônio de Freitas, 104 - Nossa Sra. de Fatima	(34) 9689-1551
Griffes Calçados e Representações	Vanda Maria de Almeida	22.034.805/0001-99	Rua Rio Bonito, 518 - Centro	(034) 4111-593
Botina Calçados	Elder Inácio de Freitas	02.745.595/0001-30	Rua: Odilon Antônio de Freitas, 482 - Nossa Sra. de Fatima	(34) 3411-3306
Calçados Souza	Wagner Rodrigues de Souza	01.367.682/0001-38	Rua Odilon Antônio de Freitas, 157 - Nossa Sra. de Fátima	(34) 3411-2099
Pirâmide Calçados	Helena Maemore	08.841.394/0001-12	Av. Rio Grande, 1034 - Centro	(34) 3411-3660
Calçados Verana	Dagmar Ferreira de Freitas	04.343.682/0001-96	Av. Ribeirão São Domingos, 607 - Centro	(34) 3411-0198
Kipasso Calçados	Tony & Mara Calçados LTDA	07.099.892/0001-79	Av. Rio Grande, 1331 - Centro	(34) 3411-0283
Varcão dos Calçados II	Rcnato Silveira Carreon	07.426.391/0001-50	Rua Odilon Antônio de Freitas, 247 - Nossa Sra. De Fátima	(34) 3411-6850
Stela Calçados	N. a. Toledo Silva & Cia Ltda	03.235.586/0001-61	Rua Odilon Antônio De Freitas, 524 - Tiradentes	(34) 3411-4550
Dondoca Calçados	Oliveira & Queiroz Ltda	06.117.123/0001-93	Rua Frutal, 938 - Centro	(34) 3411-4878
Griffes Calçados e Representações	Vanda Maria de Almeida - Me	22.034.805/0001-99	Rua Rio Bonito, 518 - centro	(34) 3411-1593

Moda Fitness / Moda Praia

Nome Fantasia	Nome Empresarial	CPF/CNPJ	Endereço	Telefone
Ultra Sports	Luciene Tomyama Me	10.602.249/0001-20	Av: Campina Verde, 1.320 - Centro	(34) 3411-3134 /(34) 3411-1291
Intimité - Lingerie, Praia, Academia e Cia	Intimité Iturama Ltda Me	10.604.989/0001-04	Rua Frutal, 904 - Centro	(34) 3411-0842
Mundial Fitness	Girardi & Oliveira Ltda	06.275.003/0001-14	Av: Rio Grande, 993 - Centro	(34)3411-5754 3411-1352 9 9974-4825

Confecções/ tecidos / Enxovais/Estamparia/ Lingerie

Confecções

Nome Fantasia	Nome Empresarial	CPF/CNPJ	Endereço	Telefone
Chanun Modas	Afrânio De Oliveira Nunes	02.962.243/0001-36	Rua: Odilon Antônio de Freitas, 552 - Tiradentes	(34) 3411-1724
Acessory e Cia	M.L. Comercio De Roupas Ltda	86.464.534/0001-94	Av: Seis Irmãos, 1.205 - Centro	(34) 3411-2252

Ow'zaadia Boutique e Acessórios	Kelen Cristina Marques Lima	07.676.106/0001-59	Av: Seis Irmãos, 1.334 - Centro	(34) 3411-0611 / (34) 3411-0590
Loja Oliveira	Joao Batista De Oliveira	19.952.449/0001-88	Av: Jose De Freitas Nunes, 684 - Baiano Cirino	(34) 3411-2490
Lojão JL	Carlos Magno Da Silva	09.664.650/0001-06	Rua: Ituiutaba, 615 - Centro	(34) 3411-5150
Divanete Aparecida de Araújo Ferreira	Divanete Aparecida de Araújo Ferreira 52114716104	18.411.142/0001-07	Rua: Dr. Aparecido Martins Bernardes, 440 - Jardim Califórnia	(34) 3411-5293
Reclicando Modas	Maria Das Dores De Souza Pereira 36189285672	13.357.631/0001-04	Rua: Ituiutaba, 1.617 - Nossa Sra. de Fatima	(34) 3411-2511
Nova Moda	Juscélia Aparecida Do Amorim Silva 00054433690	22.129.323/0001-12	Rua: Rio Bonito, 397 - A - Centro	(34) 9666-4214
MJ Confeções	Maria Jose Da Silva 95340416615	23.863.847/0001-03	Av: Joao Paulo II, 30 - Bom Sucesso	(34) 9654-2691
Millinha Moda Infantil	Emilia Osaki	26.174.821/0001-38	Av: Prefeito Juca Pádua, 918 - Jardim Eldorado	(34) 3411-2473 / 3415-3821
Millinha Moda Infantil	Emilia Osaki Me	26.174.821/0004-80	Av: Rio Grande, 807 - Centro	(34) 3411-6793/ (34) 3411-1162
Empreendedor Individual	Evelin Aparecida Oliveira de Jesus 37150885837	16.877.983/0001-89	Av: 04 (Quatro), 1.095 - Residencial Santa Rosa	(34) 9673-4428
Mundial Tecidos	Junior Cezar Girardi & Cia Ltda Me	06.275.003/0001-14	Av: Rio Grande, 993 - Centro	(34) 3411-1352
Belíssima Tecidos e Confeções	Santiago E Santiago	09.244.702/0001-95	Rua: Odilon Ant. de Freitas, 252 - A - Nossa Sra. de Fatima	(34) 3411-0069
Elegancy Tecidos	Geovana Queiroz Freitas 13221278675	30.492.716/0001-14	Av: Rio Grande, 986 - Centro	(34) 99912-2118
D. M. Confeções	Helena Martins Freitas Dias	07.339.241/0001-09	Av: Cel. Jose Felisberto de Queiroz, 980 - Centro	(34) 3411-1017 / (34) 3411-6566
Lojas Marques	Tecidos Tecum Ltda	04.596.889/0001-72	Av: Rio Grande, 1.107 - Centro	(34) 3411-5599 / 3411-6395
Empreendedor Individual	Maria Jose Mateus 84059281620	13.582.596/0001-27	Rua: Vicente Alves de Lima, 352 - Alto da Boa Vista	(34) 9667-8009

Tecidos

Nome Fantasia	Nome Empresarial	CPF/CNPJ	Endereço	Telefone
Mundial Tecidos	Junior Cezar Girardi & Cia Ltda Me	06.275.003/0001-14	Av: Rio Grande, 993 - Centro	(34) 3411-1352

Belíssima Tecidos E Confecções	Santiago E Santiago	09.244.702/0001-95	Rua: Odilon Antônio de Freitas, 252 – A - Nossa Sra. De Fatima	(34) 3411-0069
Elegancy Tecidos	Geovana Queiroz Freitas 13221278675	30.492.716/0001-14	Av: Rio Grande, 986 - Centro	(34) 99912-2118
Nacional Tecidos	Tecidos Tecum Ltda	04.596.889/0001-72	Av: Rio Grande, 1.107- Centro	34) 3411-5599 / 3411-6395
Lojão 0800	Primeira Opção Calçados e Confecções Ltda Me	10.950.346/0001-04	Av: Belo Horizonte, 1.132 - Centro	(34) 3411-5598 / (34) 9113-1958
Mundial Fashion	Girardi & Oliveira Ltda	06.275.003/0001-14	Av. Rio Grande, 993 - Centro	(34) 3411-1352
Milinha Moda infantil, camisetas e uniformes.	Emília Osaki	26.174.821/0001-38	Av. Juca Pádua, 918 – Jardim Eldorado	(34) 3411-2473
Milinha Kids Teen	Emília Osaki Me	26.174.821/0004-80	Av. Rio Grande, 807 - Centro	(34) 3411-6793
Nome Fantasia	Nome Empresarial	CPF/CNPJ	Endereço	Telefone
Mundial Tecidos	Junior Cezar Girardi & Cia Ltda Me	06.275.003/0001-14	Av: Rio Grande, 993 - Centro	(34) 3411-1352
Belíssima Tecidos E Confecções	Santiago E Santiago	09.244.702/0001-95	Rua: Odilon Antônio de Freitas, 252 – A - Nossa Sra. De Fatima	(34) 3411-0069
Elegancy Tecidos	Geovana Queiroz Freitas 13221278675	30.492.716/0001-14	Av: Rio Grande, 986 - Centro	(34) 99912-2118
Tecidos Tecum Ltda	Tecidos Tecum Ltda	04.596.889/0001-72	Av: Rio Grande, 1.107- Centro	(34)3411-5599 / 3411-6395
Lojão 0800	Primeira Opção Calçados E Confecções Ltda Me	10.950.346/0001-04	Av: Belo Horizonte, 1.132 - Centro	(34) 3411-5598 / (34) 9113-1958
Milinha Moda infantil, camisetas e uniformes	Emília Osaki	26.174.821/0001-38	Av. Juca Pádua, 918 – Jardim Eldorado	(34) 3411-2473
Milinha Kids Teen	Emília Osaki Me	26.174.821/0004-80	Av. Rio Grande, 807 - Centro	(34) 3411-6793

Lingerie

Nome Fantasia	Nome Empresarial	CPF/CNPJ	Endereço	Telefone
Labelle Lingerie	Vania Lucia Borges	22.564.667/0001-50	Rua Cidade do Prata, 1064	(34) 99698-8525 / 3411-1863
Intimité -	Intimité Iturama	10.604.989/0001-04	Rua Frutal, 904 - Centro	(34) 3411-0842

Lingerie, Praia, Academia e Cia	Ltda Me			
Sedução Moda Intima	Solange Garconi Dos Santos 88478076972	22.515.915/0001-72	Trv: Das Acácias, 37 - CESP	(34)3411-6551
Âna Laura Lingerie e Sex shop	Tatiane Rosa Silva Dias Ltda - ME	18.835.950/0001-00	Av. Rio Grande, 1040 - Centro	(34)99259-0483/3411-4188
Josi Lingerie e Acessórios	Josilene Bernardes Freitas e Cia Ltda - ME	17.005.381/0001-02	Av. Rio Grande, 804 - Centro	(34)3411-1934
Pitêu Moda Íntima	Silvia Requião Lemos ME	21.235.695/0001-60	Av: Alencastro, 211 - Centro	(34) 99979-5321
Cinta Liga	Fernando Silva Souza & Amaral Ltda - Me	07.834.503/0001-01	Av Rio Grande, 961 - Centro	(34)3411-5757 / 99971-3828
Renata Lingerie	Cleudimar Alves Oliveira	66.420.035/0001-98	Av: Jose Pádua Diniz, 411 - Nossa Sra. de Fatima	(34)3411-2490

Perfumarias/ Produtos de Beleza/ Relojoalherias

Perfumarias / Produtos de Beleza

Nome Fantasia	Nome Empresarial	CPF/CNPJ	Endereço	Telefone
Mila Cosméticos	Mila Cosméticos Iturama Ltda	09.455.706/0001-12	Av: Rio Grande, 858 - Centro	(34) 3411-0310
Pontual Comércio	Pontual Comércio de Produtos Ltda Me	17.467.153/0001-46	Rua: Ribeirão São Domingos, 1.134 - Apartamento 103 - Centro	
Keria Cosméticos	Keria Patrícia do Nascimento 07620860681	27.108.395/0001-05	Rua: Oito, 155 - Jardim Califórnia	(34) 9673-9291
SN Cosméticos e Perfumaria	Sebastião Almeida Lemes 52394042672	28.473.220/0001-51	Av: Santa Rosa, 57 - Centro	(34) 9682-0756
Casa da Essência	Willian Augusto Da Silva Tiago	11.078.349/0001-62	Rua: Rio Bonito, 658 - Centro	(34) 3411-1500
Ellegance Perfumaria	Charles Jose De Paula	86.594.447/0001-51	Av: Rio Grande, 1.080 - Centro	(34) 3411-1579
O Boticário	Irondina Aparecida Franco Afonso	18.939.256/0001-24	Av: Rio Grande, 1.110 - Centro	(34) 3411-1414
Farmais Iturama	Alves & Leonel Ltda Me	04.929.786/0001-87	Av: Campina Verde, 1.160 - Centro	(34) 3415-3415
Droga Líder	Roberto F. Da Silva & Silva Ltda	00.823.213/0002-02	Av: Belo Horizonte, 1365 - Centro	(34) 3411-2273
Droga Líder	Roberto F. Da	00.823.213/0002-02	Rua Juscelino	(34) 3411-2708



	Silva & Silva Ltda Me		Kubitscheck, 1319 – Centro	
Droga Maia	Nilberto José De Freitas	24.232.718/0001-71	Av: Alexandrita, 1111 - Centro	(34)3411-6262
Rede Inova Droguaria VIP	Droguaria Divino Filho Ferreira VIP Ltda	17.344.257/0001-63	Av: Campina Verde, 1119 - Centro	(34) 3411-2255
Droguaria Pharma Center	Leonel & Moura Droguaria Ltda	10.711.211/0001-96	Rua Odilon Antônio de Freitas, 423, N. S. de Fátima	(34) 3411-2939
Biofórmulas	Biofórmulas Iturama Ltda	12.792.074/0001-97	Av: Pref. Jucá Pádua, 340 – Jd. Eldorado	(34) 3411-6266

Relojoaria / Joias

Nome Fantasia	Nome Empresarial	CPF/CNPJ	Endereço	Telefone
Really Semi Joias	Paulo Beraldo	22.958.015/0001-08	Rua: Pirajuba, 905 - Sala 01 Centro	(34) 9637-8850
Relojoaria Seiko	Janete Pereira De Souza	08.061.880/0001-18	Av. Campina Verde, 1.136 - Centro	(34) 3411-0518
Primu's Joias	Edilson S. Cardoso - Eireli	29.051.021/0001-18	Rua Ribeirão São Domingos, 619 - Centro	(34) 3411-0219 (34) 3411-1994
Juliana Joias	Pedro de Souza Nunes	21.160.168/0001-34	Rua Frutal, 562 - Centro	(34) 3411-2376
A Joia	Pedro de Souza Nunes	21.160.168/0001-34	Av. Rio Grande, 779 - Centro	(34) 3411-3532
Relojoaria Tic Tac	Necy Fontes Reis	24.043.131/0001-14	Av: Rio Grande, 1086 - Centro	(34)99974-6054

Roupas de Aluguel/ Cama, Mesa e Banho/ Femininas/ Infantil/ Masculinas

Roupas de aluguel

Nome Fantasia	Nome Empresarial	CPF/CNPJ	Endereço	Telefone
Casa das Noivas	Janes Leal de Souza	16.479.888/0001-27	Av. Belo Horizonte, 1675 – Centro	(34) 3411-1870 / (34) 3411-1863
Dileusa Noivas	João Pádua de Medeiros	044.288.896-15	Av. Belo Horizonte, 1313 – Centro	(34) 3411-1575
Palácio Noivas	Marcos Aparecido Beluco	12.426.042/0001-78	Av. Alexandrita, 1549 - Centro	(34) 3411-0025

Cama, mesa e banho

Nome Fantasia	Nome Empresarial	CPF/CNPJ	Endereço	Telefone
Claudete	Claudete Benedita	13.989.379/0001-	Av: 3 (Tres), 1.529 -	(34) 9966-4351

Benedita	Pereira Da Silva 05178540824	56	Distrito De Alexandrita	
Comercio Ferreira Soares	Cícera Ferreira Da Silva 00784739340	23.367.925/0001- 70	Av: Jaime Lacerda, 1.865 - Vila Padua	(34) 9189-4416
Raimundo Roberto	Raimundo Roberto Alves Soriano 61930865368	13.431.641/0001- 42	Rua: 2 (Dois), 391 - Jardim Boulanger	(34) 3411-1450
Kazza Bela	Kazza Bela Tecidos E Decorações Iturama Ltda - Me	24.603.577/0001- 56	Av: Rio Grande, 1.291 - Centro	(34) 3411-1001 / (34) 3411-5434
Jose Ricardo Soriano	Jose Ricardo Soriano Junior 04407248300	16.774.269/0001- 65	Rua: Londrina, 843 - Amazonas	(34) 9206-6870
Empreendedor Individual	Antônio Jocélio Fernandes da Silva 03155215380	12.951.409/0001- 72	AV: Damiao Alves Leal, 1.350 - Amazonas	(34) 9688-9361
Eunice Araújo	Eunice Araújo Agostinho de Lima 03781078604	14.124.045/0001- 82	Av: Joaquim Delfino, 1.161 - Baiano Cirino	(34) 9691-7212
Albina Maria	Albina Maria de Moraes Goncalves 03423770600	14.124.596/0001- 46	Av: Manoel Português, 1.111 - Baiano Cirino	(34) 3411-6396
Marcilene Pereira	Marcilene Pereira dos Santos 02348034522	19.473.383/0001- 43	Av: Rio Paranaíba, 1.891 - Centro	(34) 9266-8527
Paulinho Enxovais	Paulo Sergio Oliveira Gonçalves 70596867620	24.191.424/0001- 49	Pc.: Antônio Ferreira Barbosa, 21 - Centro	(34) 9964-6482
Antônio Aldenir	Antônio Aldenir Alves Soriano013015076 28	17.769.427/0001- 51	Rua: Avelino Cassiano de Urzedo, 1.054 - Amazonas	(34) 9126-8270
Rosa Maria Florêncio	Rosa Maria Florêncio Naval 3979438651	14.497.395/0001- 94	Rua: B, 340 - Tiradentes	(34) 9671-6609
Casa Alves	Cicero Alves Soriano 03595384601	17.686.141/0001- 02	Rua: Campo Grande, 492 - Amazonas	(34) 9992-9994
Casa & Cia Enxovais	Rodrigo Carrozi Ribeiro Me	19.694.543/0001- 84	Rua: Odilon Ant. De Freitas, 257 - Nossa Sra. De Fatima	(34) 3411-5469
Empreendedor Individual	Antônio Almeida Me	11.304.715/0001- 54	Av: 04 (Quatro), 985 - Santa Rosa	
Rio Grande Comercio de Colchões	Rio Grande Comercio de Colchoes Ltda Me	14.109.092/0001- 57	Av: Rio Grande, 800 - Centro	(34) 3411-0997 (34) 3411- 1001
Terapêuticos Leal	Vagner Leal	21.323.492/0001- 26	Av: D. Pedro I, 46 - São Miguel	(34) 9664-2607



Nunes & Vasconcelos	Emanuella Feliciano Vasconcelos Nunes	De	20.211.616/0001-19	Rua: Papa Paulo VI, 528 - Jardim América	(34) 9664-4414 (34) 3411-1085
---------------------	---------------------------------------	----	--------------------	--	----------------------------------

Feminina / Masculina

Nome Fantasia	Nome Empresarial	CPF/CNPJ	Endereço	Telefone
Empreendedor Individual	Maria Elizabete da Silva	034.000.846-62	Rua: A, 706 - Conj. H. Tiradentes	
Kasuale Boutique	Silvania da Silva Marques Sampaio - ME	10.334.869/0001-26	Av: Jose Pádua Diniz, 317 - Nossa Sra. de Fatima	(34) 3411-1306
Jarro Boutique	Josilene Batista Romeiro	71.399.455/0001-70	Av. Rio Grande, 1047	(34) 3411-2690
Bemarrô Boutique	Vandelei Antônio - ME	71.509.244/0001-42	Av. Rio Grande, 832 - Centro	
Visual Modas	Eva Rodrigues Gomes	14.318.296/0001-06	Rua Curitiba, 734 - Amazonas	(34) 3411-3944
Denise Confecções	Gildo Botelho Freitas	07.172.309/0001-08	Av: Conego Ozorio, 1.677 - Distrito de Alexandrita	(34) 3411-7103
Top 20	Shopping Iturama Comercio de Presentes Ltda - ME	21.930.801/0001-26	Av. Campina Verde, 1451 e 1953	
Bis Modas	Erica Costa Freitas 07655805601	17.114.088/0001-75	Av: Ayrton Senna Do Brasil, 1.113 - Bom Sucesso	(34) 3415-0240
Empreendedor Individual	Elenice Barbosa Silva Oliveira 73165158649	16.712.494/0001-77	Av: Belo Horizonte, 902 - Centro	(34) 9221-4959
Empreendedor Individual	Heldir Aparecido Macedo Oliveira Bergamo 110337616	16.790.521/0001-20	Rua: Ana Azambuja de Pádua, 1.058 - Amazonas	(34) 99651-4067
Denise Confecções	Renato Silveira Carreon	07.426.391/0001-50	Rua: Odilon Ant. de Freitas, 247 - Nossa Sra. de Fatima	(34) 34116850
A Favorita	Leonir Soares Teodoro 74342312620	13.880.325/0001-58	Av: Rio Grande, 973 - Sala 1 - Centro	(34) 9673 3457
Empreendedor Individual	Odete Aparecida De Freitas 84274603687	17.018.191/0001-11	Rua: Frutal, 255 - Centro	(34) 9995-0740
Empreendedor Individual	Luiz Roberto Moreira da Cunha	86.519.139/0001-61	Rua: Ituiutaba, 1.458 - Nossa Sra. de Fatima	(34) 3411-0842
Empreendedor Individual	Bruna Ferreira de Souza 09533276630	23.870.687/0001-11	Av: Campina Verde, 691 - Centro	(34) 9960-4011
Alternativa Utilidades e	Valdenice Ribeiro Rodrigues de	15.414.358/0001-38	Rua Armando Fratari, 395 - Centro	(34) 99148-1114

Presentes	Freitas 8405976167			
Top Teen	Herica Patrícia Vieira De Souza	07.112.213/0001- 54	Av: Juscelino Kubitschek, 1.082 - Boa Vista	(34) 3411-0384
Maysol Boutique	Maysol Boutique Ltda - Me	13.427.045/0001- 99	Odilon Antônio De Freitas, 234 - N. Sra. de Fátima	(34) 3411-1991
Kellem Confecções	Jaci Ramos Moitinho Ventura	26.398.453/0001- 01	Rua Odilon Antônio de Freitas, 281 Nossa Sra. de Fatima	(34) 3411-2300
Bazar Oriental	Oriental Comercio De Roupas Ltda Me	11.479.687/0001- 06	Av: Rio Grande, 1.074 - Centro	(34) 9 9676- 8925 / 3411- 1835
Euforia Boutique	Suellen Leal Moitinho	07.297.431/0001- 00	Av: Rio Grande, 1.087 Centro	(34) 99862- 5656
Marly Fashion Moda	Marly Tiago de Alvarenga	10.653.314/0001- 09	Av. Rio Grande, 1358	(34) 3411-2571
Cleides Modas e Acessórios	Cleide Fátima de Souza - ME	62.177.290/0001- 09	Odilon Antônio de Freitas, 189	(34) 3411-3799
Evidencia Boutique	Evagna Rodrigues Queiros Coelho	42.857.375/0001- 12	Rua Ituiutaba, 1.662 Centro	(34) 3411-2339 / (34) 3411- 0590
Morena Flor	Glauciane Neris Gonçalves 07379044613	16.975.094/0001- 54	Rua Ribeirão São Domingos, 866 - Centro	(34) 99128- 4950
Lojas Shopp 10	Shopp Iturama Comércio de Presentes Ltda Me	21.930.801/0001- 26	Av: Campina Verde, 1.453 - Centro	(62) 9939-2310 / (17) 3632- 7749
Top 10	Genesi Martins de Lima 94783268649	30.170.177/0001- 05	Trv: 2 (Dois) , 15 - Centro	(34) 3411-0279
Liz Modas	Adimar Alves da Silva	04.296.892/0001- 70	Rua Odilon Ant. De Freitas, 104 - A - Nossa Sra. De Fatima	(34)3411-2401
Império do Jeans	Barbosa E Correa Jeans Ltda Me	24.304.536/0001- 69	Av: Rio Grande, 1.419	(34) 9887-0202
Renata Modas	Cleudimar Alves Oliveira	66.420.035/0001- 98	Av: Jose Pádua Diniz, 411 - Nossa Sra. de Fatima	(34) 3411-2490
Sueli Modas	Sueli Candida De Lima Ferreira 05276178658	21.610.216/0001- 49	Av: Da Saudade, 27 - Centro	(34) 9974-3235
Valentina Vest	Katia Fernanda Baptista 04948938696	26.225.230/0001- 42	Av: Dr. Aelton Jose de Freitas, 90 - Conjunto H. Newton Cardoso	(34) 9688-0401
Fuxiko's	Eliziana de Freitas Borges Spirandeli 15329539846	14.357.212/0001- 35	Av: Joaquim Delfino, 1.584 - Antônio Bráulio	(34) 3411-2527 / (34) 3411- 0590
Brunella Boutique	Vicente Borges Da Silva Neto Me	28.769.532/0001- 07	Av: Rio Grande, 1.117 Centro	(34) 99995- 6801
Mãe e Filhos	Julia Francisca	26.569.090/0001-	Rua Elói Alves Costa, 87 -	(34) 99655-

	Lima Freitas 11265657688	20	Residencial Vera Lucia Elias	4313
Impacto Modas e Acessórios	Paulo Beraldo Eireli	29.514.183/0001- 45	Rua Odilon Ant. De Freitas, 281 - Letra A - Nossa Sra. de Fatima	(34) 99683- 8461
D&2 Modas	Daiana Santos de Freitas Me	05.746.262/0001- 13	Rua Odiion Antônio de Freitas, 329 - Sala 3 - Tiradentes	(34) 3411-3609 / (34) 3421- 4189
Catiussa Cruz Moda e Acessorios	Catiussa Santana da Cruz 03408562113	26.550.416/0001- 77	Av: Alencastro, 1.535 - Centro	(34) 99898- 9132
RJ Modas e Acessórios	Rodrigo Faria da Silva 05140713624	19.766.267/0001- 12	Rua Rio Bonito, 489 - Centro	(34)99678- 6083
Soberana Cowmtry	Elaine Aparecida Guimarães Sampaio 96965070625	21.633.889/0001- 14	Rua Canápolis, 1.002 - Centro	(34) 3411-3344
L & S Modas	Simone Aparecida Borges Me	11.294.892/0001- 05	Rua Odilon Antônio de Freitas, 154 - Nossa Sra. de Fatima	(34) 3411-(34) 3411-2485 / (34)3411-5594
Sinhá Moça	Katia Oliveira Martins 08957404600	25.238.933/0001- 42	Rua Antônio Crispim Barbosa, 283 - Conj. H. Iturama I	(34) 99662- 8380
Portal	Vivian Borges de Assis - Me	06.537.657/0001- 79	Rua Frutal, 934 - Centro	(34)3412-1113 /(34)3412-1312
Acaua	Evandro Da Silva Azevedo Junior Me	14.584.525/0001- 26	Av: Alexandrita, 1.129 - Sentido Sul Sala 03 - Amazonas	(34) 3411-1001 / (34) 3411- 5434
Ann's Modas	Ann's Modas Ltda	04.359.457/0001- 48	Rua Ituiutaba, 1.676 - Nossa Sra. de Fatima	(34) 3411-3085
Criativa Modas	Criativa Iturama Ltda Me	28.028.984/0001- 38	Rua: Rio Bonito, 1.448 - Vila Madalena	(34) 3411-0477 / 3411-3722
Steria Boutique	Steria Boutique Ltda Me	66.371.840/0001- 79	Av: Belo Horizonte, 1.175 Centro	(34) 3411-0310 / (34) 3411- 0409
Baratão Modas	Conexão da Moda e Calçados Ltda Me	20.853.940/0001- 30	Av: Campina Verde, 1.572 Centro	(34) 3411-1001 / (34) 3411- 5434
Raio Laser Boutique	Leonice Novaes De Souza Santos	04.362.971/0001- 32	Av: Rio Grande, 1.041 - Centro	(34) 3411-1595
Outlet das Marcas	Sebastião Gomes Pereira 96554266615	23.059.726/0001- 03	Av: Alexandrita, 639 - Sentido Sul - Alto da Boa Vista	(34) 3411-6901
Telma Souza Boutique	Silva e Souza Comercio de Roupas e Acessórios	28.705.664/0001- 75	Av: Seis Irmãos, 1.092 - Centro	(34) 3411-1685 / (34) 3411- 0590
Bazar Atalaia	Jose Clemente Dias 97420247820	22.791.332/0001- 74	Av: Saudade, 57 - Centro	(34)9 9689- 9114

Euforia Boutique	Suellen Leal Moitinho	07.297.431/0001-00	Av: Rio Grande, 1.087 - Centro	(34) 3411-2490
Isabela Modas	Isabela Modas Iturama Ltda	30.140.409/0001-74	Av: Rio Grande, 1.367 Centro	17) 3843-0112 / (17) 98193-0586
A Exclusiva	Leidiany Souza Castro 11050736613	21.758.050/0001-02	Rua: Canápolis, 1.250 - Jardim América	(34) 99679-6232
Glamour Modas	Gilvania Santos da Silva Medeiros Me	10.212.887/0001-35	Rua Quinze, 816 – Nico Garcia	(34)3411-1450 / (34) 3411-1450
Bazar Oriental	Oriental Comércio de Roupas Ltda Me	11.479.687/0001-06	Av: Rio Grande, 1.074 - Centro	(34) 3411-1835
Lucimar Modas	Lucimar Aparecida dos Santos 05993145676	19.287.131/0001-20	Av: Ayrton Senna do Brasil, 767 Bom Sucesso	(34)9 9790-3578
Giza Modas	Alexandre Dos Santos Souza 06301486609	18.922.197/0001-81	Av: Ayrton Senna do Brasil, 874 - Conjunto H. Newton Cardoso	(34) 3411-1734
Empório For Men	Renata Alves Oliveira Me	26.168.561/0001-98	Av: Prefeito Juca Pádua, 476 - Sala A - Jardim Eldorado	(34) 3411-2490
Loja da Fabrica V2	Casare & Pessuto Ltda EPP	21.154.167/0001-87	Av: Rio Grande, 851 - Centro	(34) 3411-2600 / (34) 3411-1085
Top Charm e Modas Acessórios	Juceli Regina da Silva 06630867602	21.459.499/0001-70	Rua: 14 (Quatorze), 800 - Centro - Distrito de Alexandrita	(34) 99964-7767
Solange Menezes Boutique	Solange Pereira dos Anjos Menezes 82841110630	17.261.120/0001-45	Rua: Centralina, 1.155 - Vila Pádua	(34) 3411-3003
Perfil	Sandra Costa Barbosa de Freitas	10.266.886/0001-73	Rua: Ribeirão São Domingos, 532 - Centro	(34) 3415-0001
Cena Acessórios	Luciene Maria da Silva 05363459612	30.440.942/0001-51	Av: Ayrton Senna do Brasil, 1.493 – Casa - Bom Sucesso	(34) 99685-2119
Domínio da Moda	Viviani Ribeiro dos Santos 26518256893	21.887.387/0001-10	Rua Ribeirão São Domingos, 701 - Centro	(34) 98414-6369
Nathluk Modas	Shirlei Costa Fontoura Santos - Me	09.539.424/0001-01	Av: Américo Marques de Queiroz, 1.525 - Antônio Bráulio	(34) 99669-7040
Girassol Modas	Marta Lucia Gomes Perez	07.824.966/0001-92	Av: Rio Grande, 1.297 - A - Centro	(34) 3411-0279
Make Scyele	Brígida Izaias Freitas 04031410603	19.775.985/0001-55	Av: Seis Irmãos, 2.044 - Centro	(34) 3411-2177

Lojão 0800	Primeira Opção Calçados e Confecções Ltda Me	10.950.346/0001-04	Av: Belo Horizonte, 1.132 - Centro	(34) 3411-5598 / (34) 9113-1958
Sensualy Boutique	Ana Flavia Leal Spirandeli 11189036681 Me	14.634.605/0001-49	Rua: Ribeirão São Domingos, 1.500 - Vila Madalena	(34) 9664-1434
Criativa Modas	Fatima Aparecida da Silva 03346541657	18.908.819/0001-17	Rua: 14 (Quatorze), 579 - Distrito de Alexandrita	(34) 3411-7178
Casas Pernambucanas	Arthur Lundgren Tecidos S/A	61.099.834/0384-06	Rua: Frutal, 532 - Centro	(34) 3411-2941
Brenda Queiroz Boutique	Branco e Queiroz Ltda Me	12.665.081/0001-28	Rua: 2 (Dois), 280 - Conj. H. Iturama I	(34) 3411-1450 / (34) 3411-3978
Rios New York Imports	Rio New York Importação e Exportação Ltda EPP	19.362.405/0001-06	Rua: Pirajuba, 727- Centro	(34) 3411-7043
Jaida Modas	Jaida Alaska Freitas	02.337.143/0001-19	Rua: Santa Vitoria, 1.326 - Vila Madalena	(34) 3411-2312 / (34) 3411-6566
Nacional Tecidos	Tecidos Tecum Ltda	04.596.889/0001-72	Av: Rio Grande, 1.107- Centro	(34) 3411-5599 / 3411-6395
World Country MLD	Daryane Moraes Diniz 09392133626	28.201.410/0001-10	Rua: Ituiutaba, 1.198 - Boa Vista	(34) 3411-3664
Tokio Moda Infantil	Tatiane Rosa Silva Dias Me	18.835.950/0001-00	Av: Rio Grande, 1.040- Centro	(34) 3411-4188 / (34) 9110-9618
Maria Julia	Maria Julia Lima Tozo 96507608653	13.750.491/0001-30	Av: Ayrton Senna Do Brasil, 851- Bom Sucesso	(34) 9666-4172
Paulo Cesar	Paulo Cesar da Silva 68319045649	15.868.511/0001-05	Rua: 14 (Quatorze), 444 - Distrito de Alexandrita Centro	(34) 3411-7239
Vania Lucia	Vania Lucia Borges - Me	22.564.667/0001-50	Rua: Cidade do Prata, 1.226 - Sala A - Jardim Eldorado	(34) 3411-7239
Freitas & Godoy Ltda	Freitas & Godoy Ltda	23.153.679/0001-54	Av: Rio Grande, 1.060 - Centro	231536790001 54
Josilene Bernardes Freitas & Cia	Josilene Bernardes Freitas & Cia Ltda Me	17.005.381/0001-02	Av: Rio Grande, 804 - Centro	(34) 3411-2600 / (34) 3411-1085
Kamilla Candida	Kamilla Candida Pereira 00444571116	23.626.163/0001-80	Rua: Hélio Silva Lima, 581 - Alto Da Boa Vista	(34) 9963-2107
Renata Modas	Cardoso E Silva Modas Ltda	28.941.585/0001-63	Av: Rio Grande, 870 Centro	(34) 3411-2490
Lauanda	Lauanda Fagundes	20.094.016/0001-	Av: Joao Paulo II, 387 -	(34) 9994-6989

Fagundes	Machado 09306682603	18	Casa A - Bom Sucesso	
Tayane Lara	Tayane Lara Borges de Paula 08101578617	26.686.349/0001- 12	Rua: Odilon Ant. De Freitas, 455 - Tiradentes	(34) 9999-4515
Lucas Oliveira	De Lucas de Oliveira 41917915837	13423205000121	Av: 3 (Tres), 1.330 - Centro	(17) 9910-9544
Eva Rodrigues	Eva Rodrigues Gomes 03826482697	14.318.296/0001- 06	Rua: Curitiba, 734 - Amazonas	(34) 9974-2034
Munira Kamel Charif	Munira Kamel Charif Atoui	10.725.223/0001- 70	Av: Rio Grande, 1.072 Centro	(34) 3411-2892
Elisene Pereira	Elisene Pereira Sousa Gonçalves 98388460668	24.022.663/0001- 75	Rua: Jose Carvalho, 54 - São Miguel	(34) 3415-3570
Ilda Godoy	Ilda Godoy Gomes Dos Santos 08844547627	15.682.724/0001- 30	Av: Conego Ozorio, 1.718 - Distrito De Alexandrita	(34) 3411-7337
Rafael Veloso	Rafael Veloso Faria - Me	18.809.232/0001- 50	Rua: Frutal, 669 - Centro	(34) 3411-1680
Cleide	Cleide Helena Covizzi da Silva 06522511614	29.465.313/0001- 05	Rua: Londrina, 537 - Amazonas	(34) 9685-1290
Silva e Souza	Silva e Souza Comercio de Roupas e Acessórios	28.705.664/0001- 75	Av: Seis Irmãos, 1.092 - Centro	(34) 3411-1685 / (34) 3411- 0590
Maria José	Maria José Nunes 53869370653	27.746.377/0001- 40	Av: Rio Grande, 998 Centro	(34) 3411-1291
Elenice	Elenice Batista De Queiroz 59540001153 Me	16.791.902/0001- 23	Rua: 4 (Quatro), 138 - Sala Comercial - Conj. H. Iturama I	(34) 9244-5823
Damare	Damare Cristina Francelino de Freitas2569816582 3	15.383.299/0001- 88	Rua: Ribeirão São Domingos, 1.490 - Vila Madalena	(34) 3411-5725
Thayllana Ventura	Thayllana Ventura Ferreira 08928873622	15.643.440/0001- 34	Av: Juscelino Kubitschek, 1.887 - Vila Pádua	(34) 3411-0189
Durce dos Santos	Durce Dos Santos Matos 94737207691	13.972.226/0001- 04	Av: Manoel Português, 1.112 - Baiano Cirino	(34) 3411-4921
Shirley	Shirley Cano Moya 53869338687	11.970.285/0001- 00	Rua: Gustavo Maia De Menezes, 476 - Jardim América	(34) 3411-1955
Thayllana Ventura	Thayllana Ventura Ferreira 08928873622	15.643.440/0001- 34	Av: Juscelino Kubitschek, 1.887 - Vila Pádua	(34) 3411-0189
Vislaine Rodrigues	Vislaine Rodrigues Pereira Magurno	14.676.349/0001- 52	Rua: Rio Bonito, 1.602 - Centro	(34) 3411-0590

	94718822653			
Muna Kamel Ahmad	Muna Kamel Ahmad Ali 01253091633	13.760.088/0001-91	Av: Rio Grande, 1.001 - Centro	(34) 3411-1545
Outlet Multimarca VM Moda Masculina	Cledson F. Damasceno Adir Souza Lima	31.761.519/0001-16 055.034.078-57	Avenida Rio Grande, 1297 - Centro Rua. Ituiutaba, 932 - Centro	(34)99675-9555 (34) 3411-1400
Mundo Polo	Hugo Oliveira Nunes 13344879600	27.261.042/0001-32	Rua: Odilon Antônio de Freitas, 142 - A - Nossa Sra. De Fatima	(34) 99632-5286

Moda Infantil

Nome Fantasia	Nome Empresarial	CPF/CNPJ	Endereço	Telefone
Millinha Moda Infantil	Emilia Osaki	26.174.821/0001-38	Av: Prefeito Juca Pádua, 918 - Jardim Eldorado	(34) 3411-2473 / 3415-3821
Sapo Sapeca	Thauane Vilhega Souza Freitas	28.648.126/0001-96	Av Seis Irmaos, 1169, Loja 02, Centro	(34) 9 994-5350 / 3411-6937
Millinha Moda Infantil	Emilia Osaki Me	26.174.821/0004-80	Av: Rio Grande, 807 - Centro	(34) 3411-6793 / (34) 3411-1162
Centopéia Kids	C.V. Comercio De Confeções Ltda	06.078.824/0001-60	Rua Odilon Antônio de Freitas, 187 - Nossa Senhora De Fátima	(34) 3411-2411
Tokio Moda Infantil	Tatiane Rosa Silva Dias Me	18.835.950/0001-00	Av: Rio Grande, 1.040- Centro	(34) 3411-3300
Cantinho Do Bebe	Devair Alves Da Costa	10.334.974/0001-65	Rua: Cidade do Prata, 475 Centro	(67) 3668-0250 / (67) 3668-0119
Bananinha Moda Infantil	Andreia Aparecida De Moraes	04.961.372/0001-35	Rua: Ribeirão São Domingos, 587 - Centro	(34) 3411-2552 / (34) 3411-0279
Carrossel Moda Infantil	Daniela Souza Freitas - Cpf 08964119665 Me	26.644.205/0001-01	Rua: Frutal, 938 - Centro	(34) 9960-0094
Pimpolhos Pequenos Apaixonantes	Cintia Santos Dias 08030390696	28.922.093/0001-20	Rua: Odilon Antônio de Freitas, 104 - Nossa Sra. de Fatima	(34) 9689-1551
Audacia Kids	Jessica Gonçalves Dias 13748748680	26.639.230/0001-99	Av: Rio Grande, 1.003 - Centro	(34) 9184-9111
Cambalhota	Leila Aparecida Ribeiro	29.011.909/0001-27	R Ribeirão São Domingos, 1050, Centro.	(34) 3411-2220

Casas e utensílios de Pesca

Nome Fantasia	Nome Empresarial	CPF/CNPJ	Endereço	Telefone
Caça e Pesca do Lourival	Caça e Pesca do Lourival Ltda - Me	19.349.422/0001-03	Rua: Frutal, 450 - Centro	(34) 3411-0444 / 3411-1173
O Pantanal Pesca	Maria Jose De Lima Almeida	05.916.064/0001-50	Rua: Odilon Ant. De Freitas, 463 - Tiradentes	(34)3411-2981

Iscas Boa Pesca	Valdeci Galdino Da Silva 29403430125	28.390.021/0001-80	Av: Imaculado Coração De Maria, 259 - Residencial Divino Pai Eterno	(34) 99967-3732
Pesca e Cia	Juliana Evangelista De Almeida Me	08.313.573/0002-68	Av: Ayrton Senna Do Brasil, 767 - A - Saia 01 - Bom Sucesso	(34) 3411-0346
Mundo da Pesca	Mundo Da Pesca Iturama Ltda	13.553.133/0001-37	Rua: Frutal, 1.025 Centro	(34) 9973-6672
Caça e Pesca do Doguinha	Douglas Macedo Freitas	20.643.851/0001-60	Av: Ayrton Senna Do Brasil, 909 - Bom Sucesso	(34) 3413-1150
Casa de Pesca do Ponto	Altair Moreira Albino 75550270897	18.377.182/0001-80	Av: Conego Osorio, 1.626 - Distrito de Alexandrita	(34) 3411-7232
Iscas Vivas	Marcos Sebastião Botelho Feijó 35021362895	18.235.245/0001-63	Rua: Canápolis, 1.083 - Jardim América	

Plantas / Floriculturas

Nome Fantasia	Nome Empresarial	CPF/CNPJ	Endereço	Telefone
Viveiro Alves	Jose Gislei Alves Me	14.629.704/0001-32	Av: Alberto Simeão De Queiroz, 1.615 - Antônio Bráulio	(34) 9799-4724
Floricultura Flor De Liz	Floricultura Flor de Liz de Iturama Ltda-Me	08.446.678/0001-04	Av: Rio Grande, 801 - Centro	(34) 3411-1645 / (34) 9917-8809
Floricultura Camomila	Irene Conceição Souza Ferreira	19.719.542/0001-47	Av: Alexandrita, 1515 - Centro	(34) 3411-0485 / 9 9974-3785
Empório das Orquídeas	Rosimaire de Vasconcelos Costa 63011085668	13.769.715/0001-55	Av: Campina Verde, 1.991 - Jardim América	(34) 3411-0866
Viveiro Central	Jose Donizete Fagundes	03.150.342/0001-86	Av: Tiradentes, 75 - Vila Pádua	(34) 9 9694-2102
D Coração Fest	Edwirges Soares	71.141.915/0001-65	Av: Rio Grande, 508 - Centro	(34) 9973-2844
Agro Rossi	Silvana Rossi 17567779854	20.160.237/0001-47	Rua: Blumenau, 156 - Amazonas	(34) 3411-5615
Floricultura Flor do Cerrado	Monica Sousa Carmone - Me	09.521.250/0001-41	Av. Alexandrita, 1125 -	(34) 3411-6671
Plant Planta	Plant Planta Paisagismo Eireli	23.834.442/0001-39	Av. Alexandrita, 1828 -	(34) 99660-1085

Materiais de Construção / Tintas / Madeireira

Nome Fantasia	Nome Empresarial	CPF/CNPJ	Endereço	Telefone
MP - Madeireira Pains	Aparecida Rodrigues de Freitas Pains - Me	01.442.521/0001-61	Av: Joao Matheus Sampaio, 26 - Santa Helena	
Minciro &	A.S.A. Madcira E	13.539.703/0001-	Av: Américo	(34) 9156-5173

Mineiros Madeiras	Cia Ltda Me	34	Marques De Queiroz, 1.112 - Baiano Cirino	/(34)9673-1867
Construrama	Construrama Ltda	17.127.937/0001-25	Av: Alexandrita, 1.144 - Centro	(34) 3415-9666 / 3415-9600
Minas Madeira	Josefa De Freitas Queiroz	04.763.138/0001-01	Rua Ituiutaba, 1.730 - Nossa Sra. De Fatima	(034) 3411-4842
Madeira Santa Maria	Rafhael Freitas Martins Me	23.459.525/0001-95	Rua: Milão, 60 - Itália	(34) 3411-6107 / 99974-4565
M F Madeiras	Maria De Fatima T Mamede - EPP	00.778.189/0001-48	Av: Alexandrita, 1.108 - Boa Vista	(34) 3411-3333
Elifer Materiais Para Construção	Fernando Gomes Junior - Me	31.531.931/0001-40	Av: Daniel Pichioni, 618 - Resid. Viva Mais Iturama	
M & Q Materiais de Construção	Marques & Queiroz Com. E Repres. Ltda	04.029.285/0001-44	Rua 16 (Dezesseis), 572 - Distrito de Alexandrita	(34)3411-7257
Tigrão	Tigrão Materiais para Construção Ltda	05.164.278/0001-18	Av: Belo Horizonte, 1.139 - Centro	(34) 3411-2348
AF Neves	Dalva Garcia Ferreira Neves 70597260630	01.379.091/0001-80	Av: Jose Jacob De Meneses, 1.376 - Baiano Cirino	(34) 3411-0279 / (34) 9997-9055
Visual Tintas	Tintas J.C. Ltda	07.280.626/0001-48	Av: Alexandrita, 1.707 - Centro	(34) 3411-3433
JD Materiais de Construção Em Geral	Ciklo Materiais de Construção e Empreendimentos Ltda	07.947.991/0001-63	Av: Alexandrita, 957 - Centro	(34) 3411 0806
Bezerra Madeiras	FJ Madeira e Materiais de Construção Ltda Me	08.518.080/0001-83	Av: Alexandrita, 425 - Alto Da Boa Vista	(34) 3411-4596 / 3411-0101
Tigrão	Emerson Eurípedes De Souza - Eireli	01.020.777/0001-80	Rua Ituiutaba, 513 - Centro	(34)9997-4688
Porto De Areias Agua Vermelha	Porto de Areias Agua Vermelha Ltda	01.903.106/0001-68	Rod.: Mg 426, Km. 17, 300 Mts Mar, 0 - Zona Rural	(34)99974-788
Baixinha Pintora	Zenilda Teixeira De Freitas 71965351620	22.129.861/0001-07	Av: São Cristóvão, 671 - Bom Sucesso	(34) 9926-5263
Granitu	Devanir Campos Faria & Cia Ltda - Me	02.683.909/0001-17	R. Canápolis, 159 - Centro	(34) 3411-3035 / (34)3411-5059
Eli Pedras	Christiane Flavia Ferreira - Me	19.448.556/0001-73	Rua: San Marino, 285 - Itália	(34)99964-9845
Casa do Forro de PVC	Casa do Forro de Pvc Ltda- Me	14.609.363/0001-33	Av: Seis Irmãos, 1.650 - Centro	(34) 3411- 0812 / 99671-8733
GR Gesso	Giovanni Souza Silva	06.341.570/0001-21	Av: Alexandrita, 291 - Alto da Boa	(34) 3411-2490

			Vista	
--	--	--	-------	--

COMÉRCIO LIVRE

Feira Livre Municipal

O município de Iturama tem como comércio livre a Feira Livre Municipal, local que é realizado para negócios, exposição e gastronomia. Os negócios são realizados pelos pequenos produtores rurais os quais vendem sua produção e há também a exposição de produtos artesanais, incluindo os artesãos do município, bem como, a gastronomia a qual traz a comida típica

A feira livre disponibiliza oferta de produtos diretamente do meio rural para os consumidores urbanos e é realizada aos domingos.

A estrutura da feira é em galpões abertos localizados no trevo da Av: Juca Pádua com a Av: Airton Senna do Brasil, e os produtos comercializados são produtos agrícolas, mesmo em espaço simples é garantido à segurança alimentar e com preços acessíveis à população ituramense e da região, bem como, aos visitantes.

Nos stands há uma variedade de produtos da agroindústria rural como derivados de leite, milho, mandioca, cana, frangos, variedades de carnes, doces caseiros, mel frutas, verduras e hortaliças, gastronomia, além de produtos manufaturados e industrializados.

Outras atrações dão a feira função de espaço cultural e lazer dos produtores e consumidores. Pode-se ouvir música, assistem apresentações de capoeira e saborear as comidas típicas. Tudo advindo dos produtos da terra.



Associação de Artesãos de Iturama

Fundada em 29/03/2007

Inscrita no CNPJ nº 08.817.194/0001-24

Endereço: Rua São Paulo, 534 – Centro

Telefone: (34) 99939-7520

Os artesãos de Iturama trazem consigo a arte de criar: em bordados, madeira, pinturas, crochês, desenhos, e, outras diversidades de artes em si representadas por trabalhos manuais.

Em um stand na feira livre os artesãos expõe a mais bela das artes.





EVENTOS

Equipamentos para Eventos

Nome Fantasia	Nome Empresarial	CPF/CNPJ	Endereço	Telefone
Caipira Som	Promoções Ltda - ME	10.697.836/0001-40	Rua Frutal, 833	(34)99975-8569 / 3411-0405
Show Music	Show Music P. Artísticas	15.421.012/0001-67	Rua A, 716 - Tiradentes	(34)99667-8112
Serv Festa Disbel	Joice Célia Freitas Pedrosa Cia Ltda - ME	10.669.078/0001-57	Av: seis Irmãos, 909 - Centro	(34)3411-1220 3411-0073
Cia. da Cerveja	Kakaleo Empreendimentos Ltda	03.618.313/0001-04	Av: Belo horizonte, 1059 - Centro	(34)3411-1882 (34)3411-2320
CFM Eventos	Claudio Ferreira da Maia Me	10.669.632/0001-04	Rua: Capinópolis, 1.151- Jardim América	
AFG	AFG Produções de Eventos Ltda	10.560.799/0001-24	Av: Prefeito Juca Pádua, 111 - SL 13 - Lielém	(34)3411-3633

Estruturas Físicas de Eventos

Centro Cultural

Endereço: Rua Armando Fratari, 867 - Vila Olímpica

Espaço com 420 lugares, ar condicionado, sistema de som e iluminação, camarins, hall de entrada com banheiro masculino e feminino.

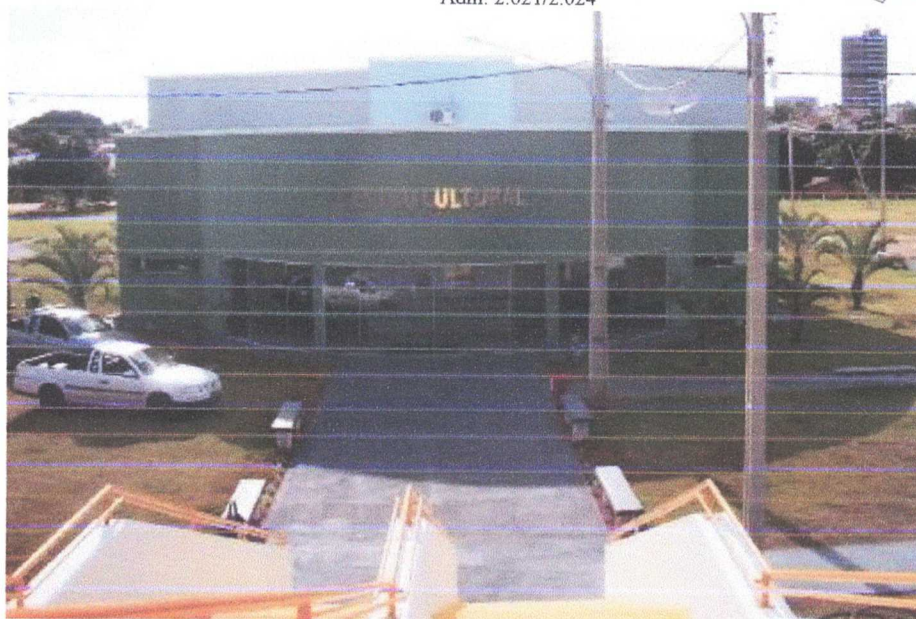

Praça João Maria Valim – Praça Matriz



Parque de Exposição Edilson Lamartine Mendes

Espaço na arena coberto para eventos com 20.000 pessoas

Endereço: Rod MG 255 - Km 139, 5

Telefone: (34) 3411 0245

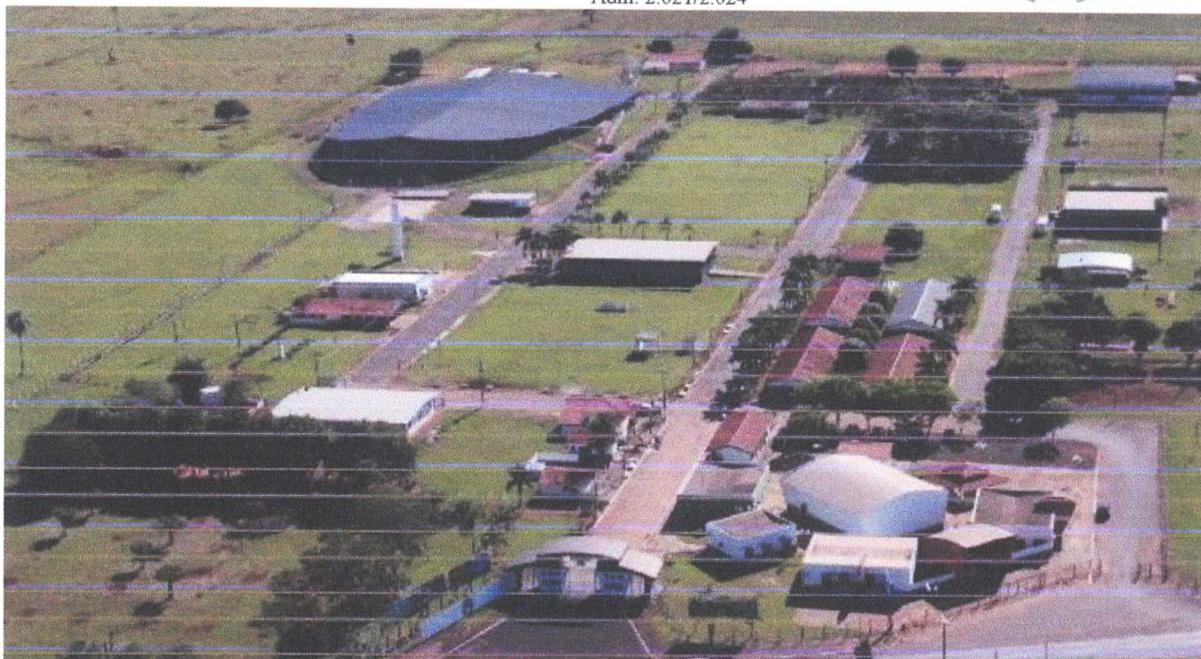

Empresários de eventos

Nome Fantasia	Nome Empresarial	CPF/CNPJ	Endereço	Telefone
Caipira Som	Promoções Ltda - ME	10697836/0001-40	Rua Frutal, 833	(34)99975-8569 / 3411-0405
Show Music	Show Music P. Artísticas.	15421012/0001-67	Rua A, 716 - Tiradentes	(34)99667-8112
Top Show Produções	Top Show Produções Artísticas Ltda	13582856/0001-64	Av: Alexandrita, 1082, SL. 01, Boa Vista	(34)99666-5710
Serv Festa Disbel	Joice Célia Freitas Pedrosa Cia Ltda - ME	10669078/0001-57	Av: seis Irmãos, 909 - Centro	(34)3411-1220 3411-0073
AFG	AFG Produções de Eventos Ltda	10.560.799/0001-24	Av: Prefeito Juca Pádua, 111 - SL 13 - Lielém	(34)3411-3633
Viana Eventos E Produções	Viana Eventos e Produções Eireli Me	27.378.861/0001-64	Av: Victor Wanderley Júnior, 219 Conjunto H. Newton Cardoso	(34) 3411-3034
Jhon & Mary Eventos	Oscimar Custodio da Silveira	15.491.655/0001-87	Rua: Frutal, 1.611 Nossa Sra. de Fatima	
João Carlos e Renan	Maylton Della Torre Oliveira 09474967695	19.252.456/0001-77	Rua E, 686 Conj. H. Tiradentes	
Elaine Bellotto Part Design	Elaine Bellotto Leme Matos 91977746691	26.083.974/0001-70	Av: Alencastro, 1.095 - Sala 01 - Centro	
AFK Eventos	AFK Eventos Eireli - Me	07.773.389/0001-57	Rua Bráulio Ferreira Diniz, 200 - Apto. 03 Nossa Sra. de Fatima	

F2 Vídeo Produções	Flavio E Filhos Eireli Me	26.173.508/0001-85	Av: Cel. Jose Felisberto de Queiroz, 1.213 - Sala 01 - Jardim Eldorado	34-3411-3230
Vila Medeiros	Otavio Souza Medeiros 10072201630	29.787.021/0001-80	Av: Prefeito Juca Pádua, 776 Jardim Eldorado	
WA Mídia	Welbert Andrade de Freitas	13.045.335/0001-78	Av: Alencastro, 1.914 Centro	(34)99125-3755

CALENDÁRIO DE EVENTOS

Eventos com Abrangência Internacional

Festa de Peão e Exposição Agropecuária e Industrial (EXPORAMA)

O Parque de Exposições Edilson Lamartine Mendes realizou sua primeira mostra agropecuária em 1975, desde a aquisição do prédio próprio para sua sede administrativa em 1982, a cidade de Iturama passou a ser polo centralizador de eventos de qualidade com suas mostras bovinas, equinas, comércio e indústria, e a realização de grandes shows para o entretenimento dos ituramenses e visitantes. A festa é realizada em julho, denominada de EXPORAMA, a festa de exposição é tradicional e turística, expõe produtos: como: máquinas e implementos agrícolas, veículos, ranking da raça do gado Nelore, pro genética, rodeio profissional com provas de montarias em touros e cavalos, prova dos três tambores, prova de laço, team penning, leilão de gado, parque de diversões, boate Cabana, gastronomia e shows. A festa reforça o potencial do município voltado para as tradições do tropeiro, do peão e do meio rural.

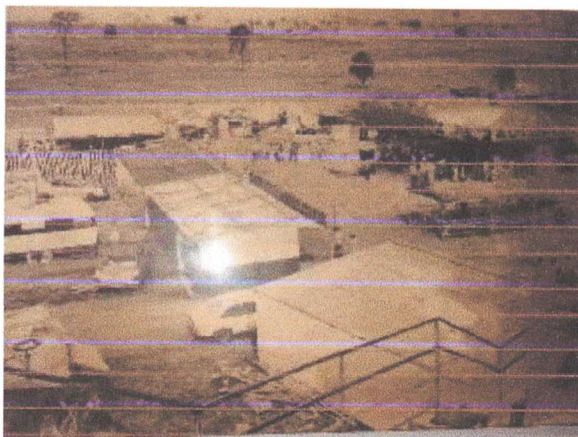

Primeira festa em 1977



Festa atualmente



Eventos com Abrangência Nacional

Motocross

Iturama realiza o 8º Motocross em Iturama com a participação 125 pilotos de todo o Brasil, disputando provas em 13 categorias diferentes. O evento acontece no sábado e domingo, com público em média de 7 mil pessoas. Todo o evento conta com estrutura coberta para receber o público, e com premiação de R\$ 30 mil reais, distribuídos entre os 10 primeiros colocados em cada categoria. O evento fortalece setores do comércio e do turismo no município. São eventos que divulga o nome da cidade e assim, vai atrair pessoas para participar de outros eventos e conhecer Iturama.



Festival “Troféu Caiapó”

O Festival de música sertaneja “Troféu Caiapó”, é um evento que tem por objetivo descobrir novos talentos e incentivar os já existentes em Iturama e no país, bem como, resgatar a cultura dos festivais. Premiação para os 10 primeiros colocados.





FEIRA DE 1º DE MAIO

FEIRA CULTURAL “Iturama e região mostram seus talentos”

Feira Cultural “Iturama e Região Mostram Seus Talentos”, na Praça Padre João Maria Valim, em frente ao Santuário de Nossa Senhora de Fátima. Acontece nesse espaço desde o ano 2001, em comemoração ao Dia do Trabalhador, no dia 1º de Maio. É um espaço para artistas e artesãos da cidade expor seus talentos e trabalhos artesanais para a população estimulando a comercialização dos produtos expostos nos stands. Conta a com a participação de outros municípios mineiros e também municípios dos vizinhos estados de São Paulo, Mato Grosso do Sul e Goiás, participando do evento expondo e vendendo seus produtos.

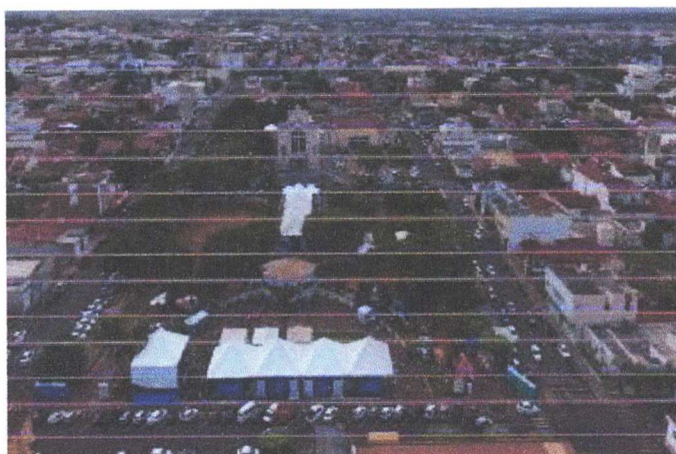

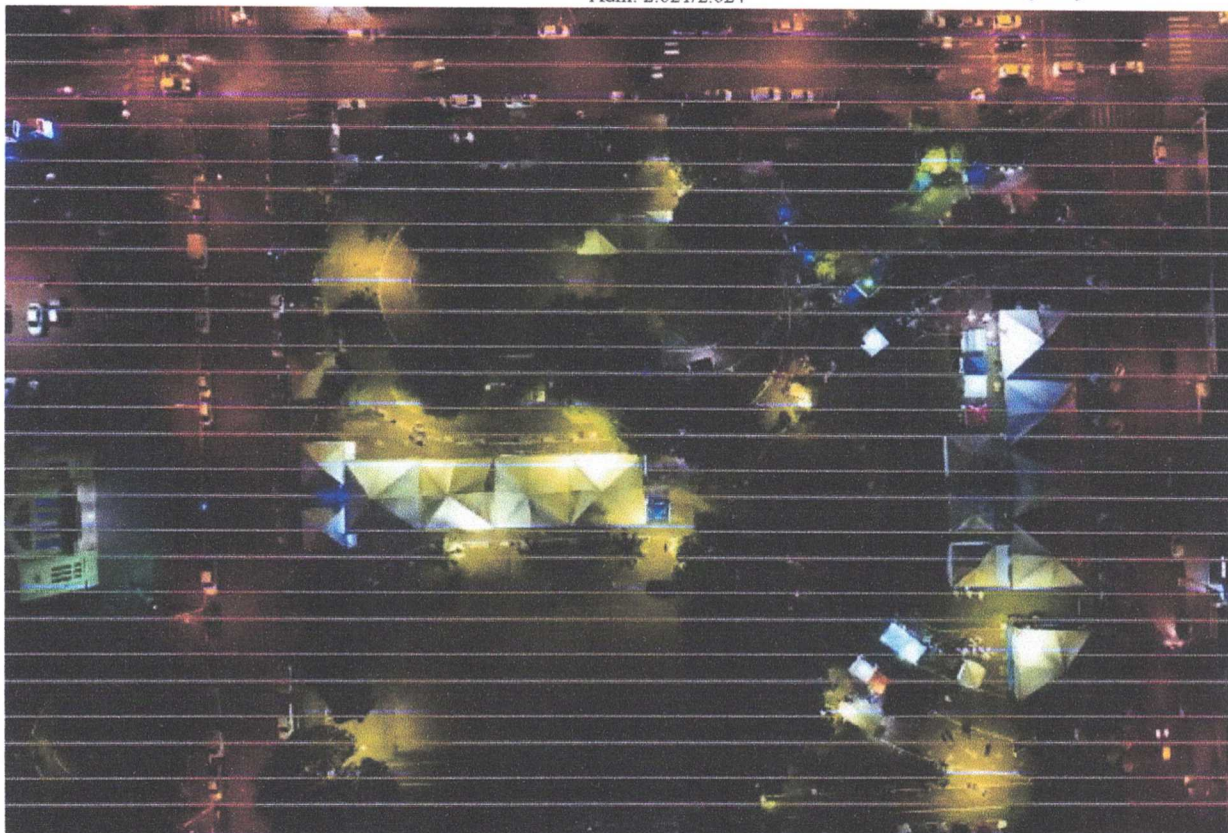

Campeonato de Pesca Esportiva

O campeonato de pesca esportiva “Iturama Fish” é realizado na Prainha local, as margens do Rio Grande. O evento é a nível nacional com participação de competidores de todas as localidades



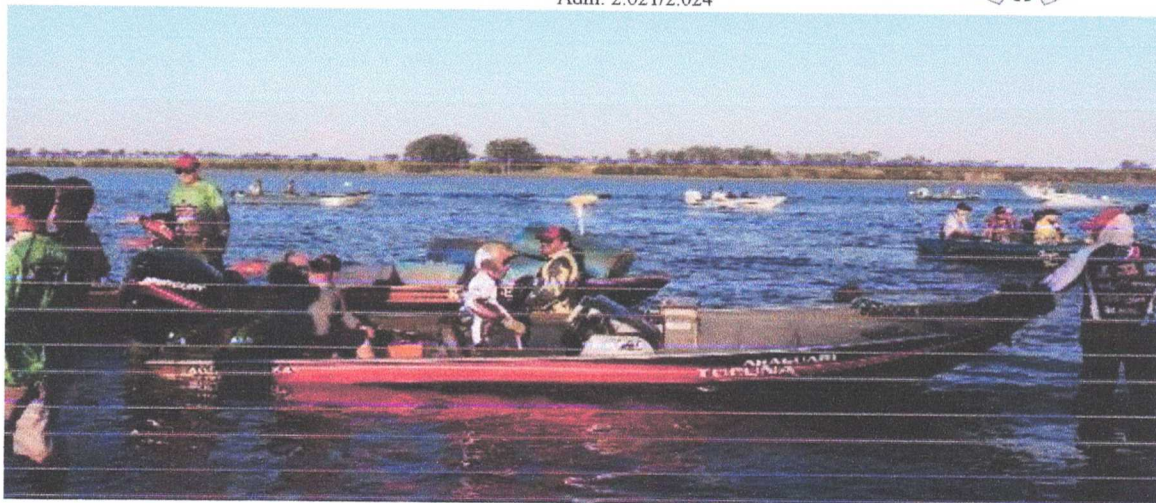

Eventos com Abrangência Estadual Cavalgada

Em julho o município recebe cavaleiros de toda a macrorregião para a Cavalgada “**Iturama em Comitiva Relembrando as Estradas Boiadeiras**”, um resgate histórico transformado em Lei, em 14 de outubro de 2009. A Cavalgada foi cataloga pela Divisão Municipal de Patrimônio de Iturama, que lembra que a região foi colonizada por grandes latifundiários. “A base da economia ainda é a agropecuária, portanto, um contingente muito grande da população possui raízes rurais. São descendentes dessas famílias tradicionais, gostam de cavalgar e praticar esportes afins, o que justifica o grande número de festas do peão de boiadeiro na região. Talvez, por isso, o município possua um Parque de Exposições e um Recinto de Rodeio, com uma área de 8.500 m² totalmente coberta e que abriga, confortavelmente, 12.500 pessoas sentadas”.



Eventos com Abrangência Regional Carnaval

Iturama, Alexandrita e região estão definitivamente no circuito das grandes micaretas do interior de Minas Gerais. Cinco noites de muita animação com a presença de bandas conhecidas nacionalmente, duas matinês e presença de DJs - tudo com entrada gratuita. Fica a disposição uma tenda com equipe da área da Saúde e ambulância equipada para realizar primeiros socorros. Possui a praça de alimentação com barracas de comidas e bebidas.



Peregrinação de Santa Rita de Cássia

Milhares de fiéis participam da Caminhada da Fé demonstrando devoção a Santa Rita de Cássia, saindo de Iturama ao Distrito Alexandrita. A Tradicional caminhada da Fé em Peregrinação a Santa Rita de Cássia de Iturama a Alexandrita conta com apoio da prefeitura através Secretarias Municipais, em parceria com a Câmara de Vereadores, Polícia Militar, Corpo de Bombeiros, Polícia Civil, Polícia Rodoviária, DER e Paróquias do Município. A fé desse povo fiel e a gratidão pelas graças alcançadas por intermédio de Santa Rita de Cássia

estimulam o grande número de promessas à Santa Rita. O povo manifesta sua gratidão durante a celebração religiosa, em 22 de maio, de cada ano. A caminhada de 30 km pela BR-497 cresceu muito e necessitou de uma organização por parte do poder público devido a dimensão que a mesma tomou. As graças alcançadas e divulgadas pelos caminheiros de Santa Rita faz crescer cada vez mais as filas de peregrinos que encontram na intercessão de Santa Rita alento para seus fervorosos pedidos. No trajeto, os Romeiros contaram com 06 pontos de apoio, sendo: Frigorífico (próximo ao semáforo), Auto Posto Carlitos, Usina Coruripe córrego do Cipó, entrada da fazenda da dona Ivete e o último em Alexandrita com a instalação das barracas, que oferece gratuitamente aos participantes, café, leite, achocolatado, caldo, frutas, pão com manteiga e água.

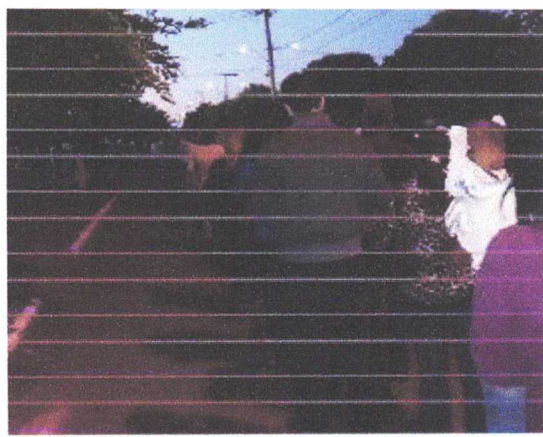

Festgospel

Música Gospel de Iturama, programação inserida no calendário das festividades Evangélicas que ocorreram no mês agosto na Praça D. Francisca Justiniana de Andrade.



Brilha Iturama

Projeto Natalino Brilha Iturama vem resgatar as tradições natalinas e têm suas decorações feitas com material reciclável, garrafas Pet, deixando as praças decoradas e belas, ainda, colaborando com o meio ambiente.

Nesse período para alegrar mais a festa ocorre um concurso no município, das cinco casas mais decoradas e bonitas, as quais como prêmio tvs de 42 polegadas.



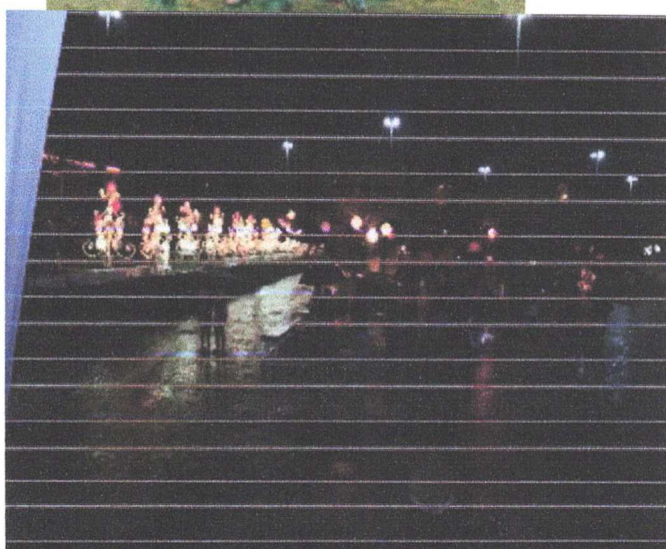

Eventos com Abrangência Local

Desfile 7 de Setembro

Desfile Cívico de 7 de Setembro, em comemoração ao dia da Independência do Brasil. As escolas da rede pública e privada de ensino, entidades e órgãos representativos da sociedade participam das homenagens durante o tradicional evento.

Esse é um evento tradicional no município e visa homenagear uma data fundamental na história do país. “Por isso é preciso que as crianças tenham consigo o dever do patriotismo e também não deixar cair no esquecimento da população sobre a Independência do nosso país”.



Folia de Reis

A Festa de Reis no Calendário Religioso acontece com a saída da Folia em 25 de Dezembro, com uma caminhada de 9 ou 12 dias ininterruptamente visitando as casas de outros devotos e pedindo as ofertas. Na véspera da festa tiram dois dias de folga para descansarem e lavarem as fardas para a chegada no dia 06 de janeiro quando elege-se os festeiros do ano seguinte. A festa encerra-se com muita dança e comida para todos.

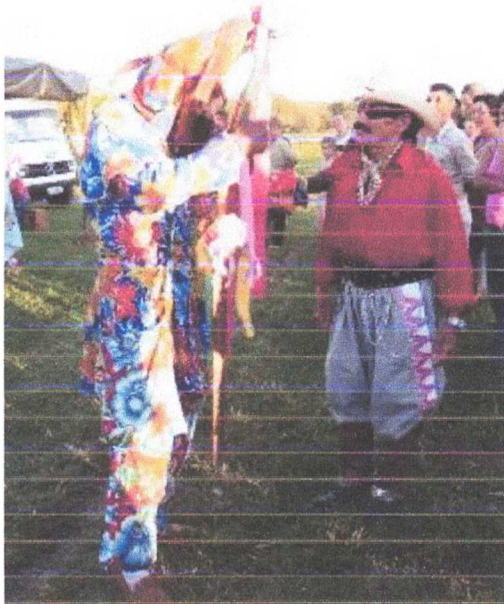

LAZER E ENTRETERIMENTO

Espaços Livres e Áreas Verdes

Praças

Praça Santa Rosa de Lima





Praça João Maria Valim – Santuário

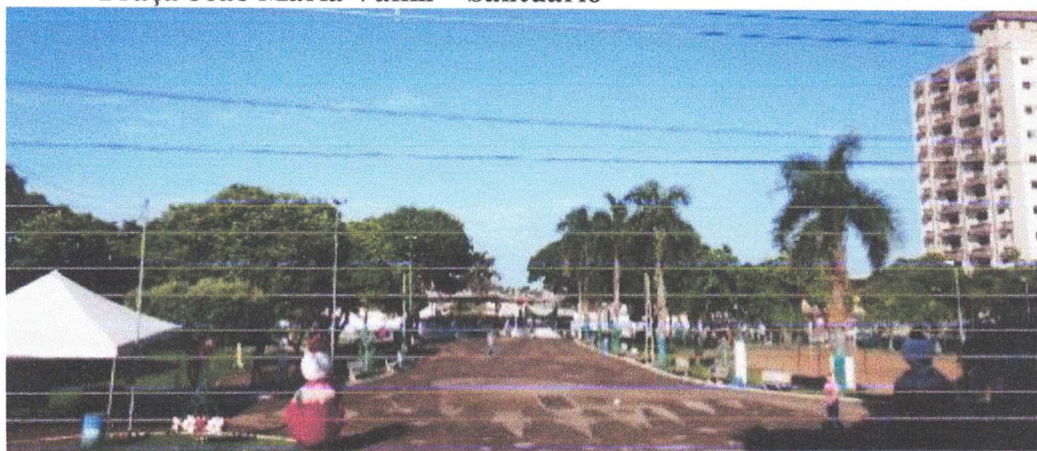

Praça do Bairro Newton Cardoso - Hamilton Balbo



Praça do Bairro Bom Sucesso





Praça Central Dona Francisca Justiniana de Andrade



Praça do Bairro Antônio Bráulio



Praça do Bairro Tiradentes - Josafá Lorena





Praça do Bairro Tiradentes - Estanislau Adamiczik



Praça do Bairro Santa Rosa



Praça Arthur Peagudo da Lama - Bairro São Miguel



Praça do Bairro Nossa Senhora de Fátima - Papa João XVIII - Praça do Paulinho



Praça da Rodoviária

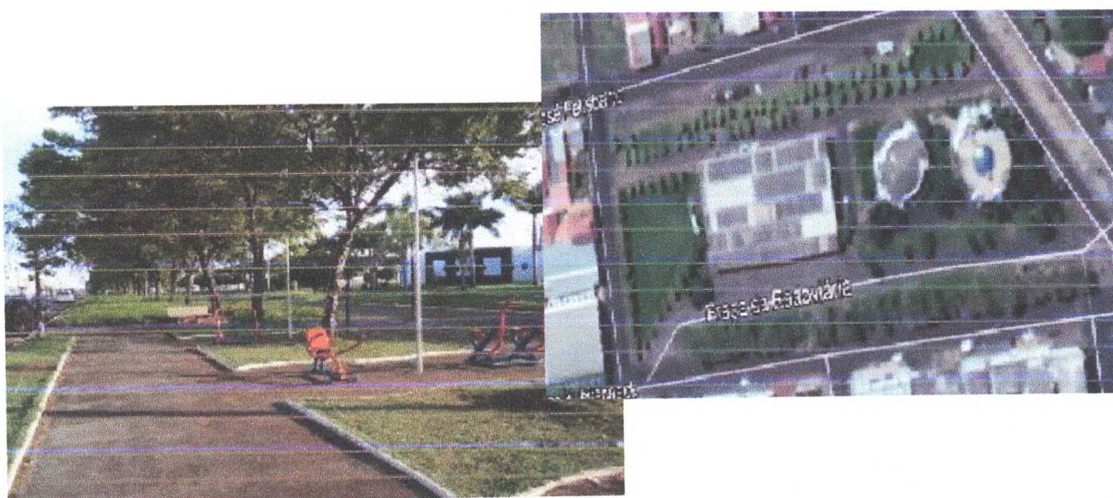
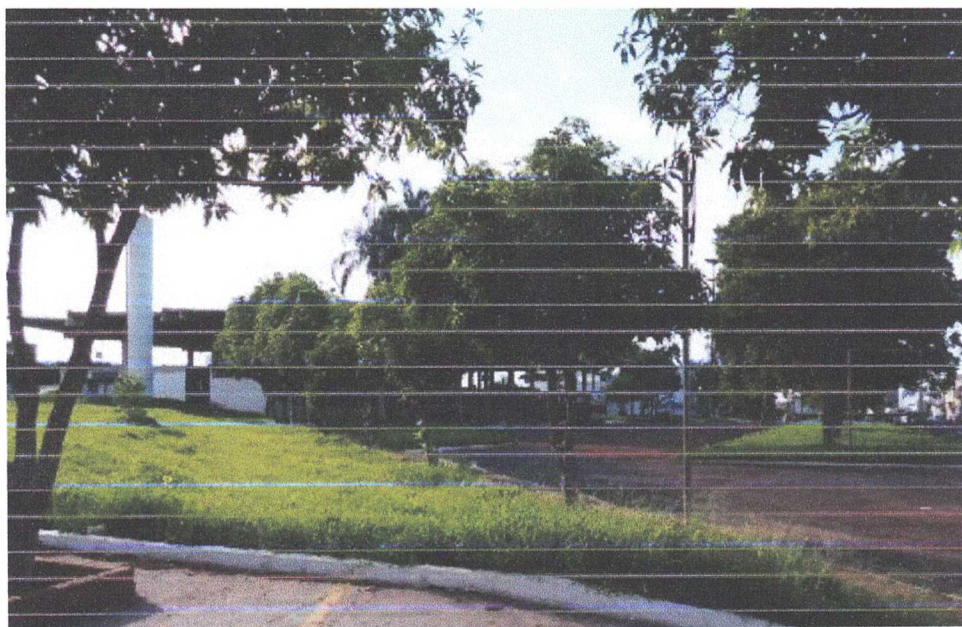

Praça Central do Distrito de Alexandrita - Santa Rita de Cássia



Praça Distrito de Alexandrita - Nossa Senhora da Aparecida



Academias ao Ar Livre
Praça da Rodoviária





Bairro Bom Sucesso



Bairro Antônio Bráulio



Bairro Tiradentes



Bairro São Miguel



Distrito de Alexandrita



Equipamentos de Lazer e Entretenimento (ginásios, campos de futebol, quadras e área de lazer)

Ginásio Poliesportivo Prefeito Alcides Costa



Ginásio Poliesportivo – Zé Tomaz Freitas



Quadra do Bairro Alcides Veríssimo



Campo de Futebol – Antônio Bráulio



Quadra municipal do Bairro Antônio Bráulio



Quadra Municipal do Bairro Amazonas



Quadra Municipal do Distrito de Alexandrita



Quadra de Vôlei de Areia na Praça



Campo de futebol no Bairro Tiradentes – Buracão



Campo de futebol e quadra de tênis – SORI



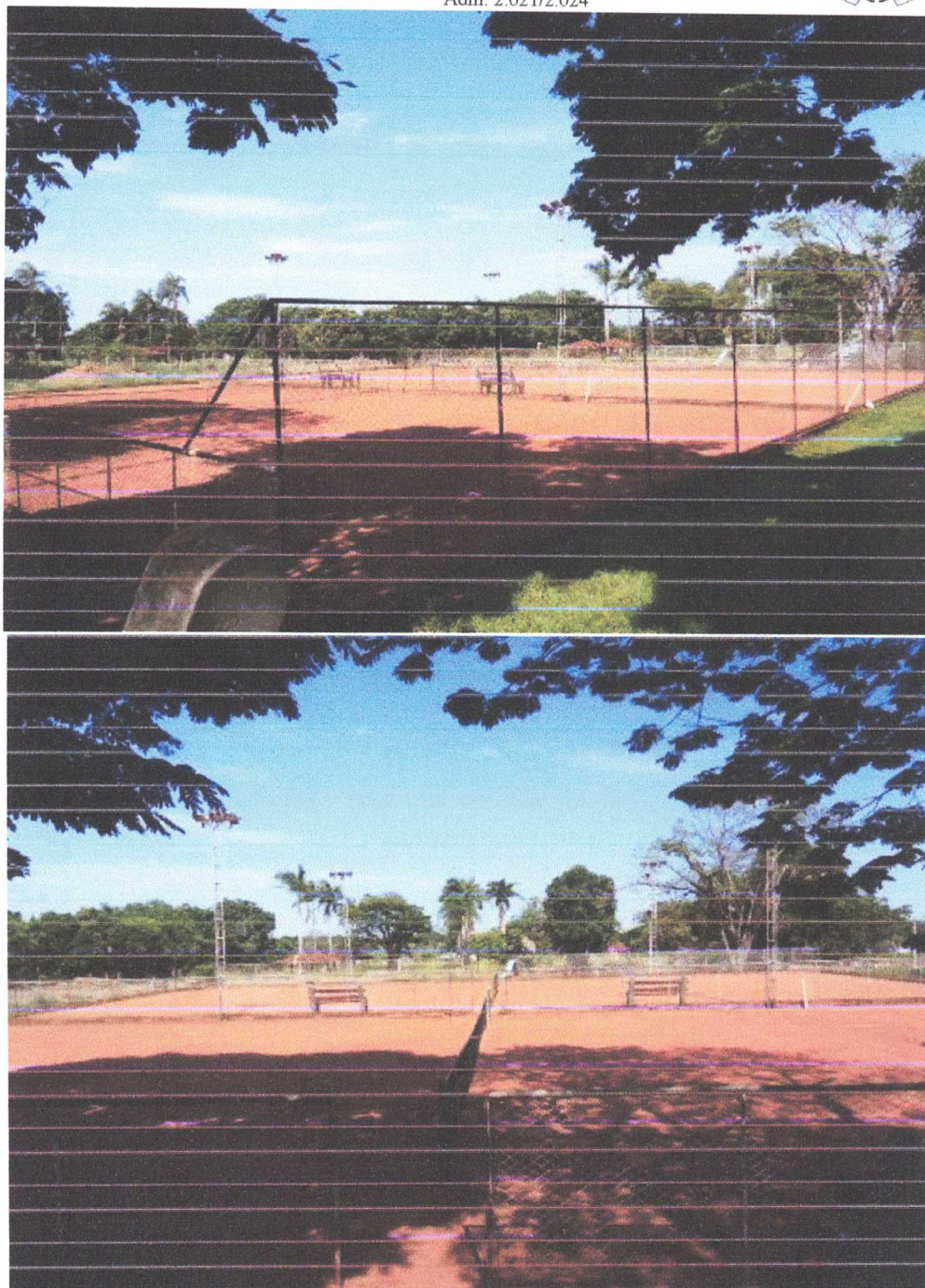

Área de Lazer Bairro Newton Cardoso – 400 casas

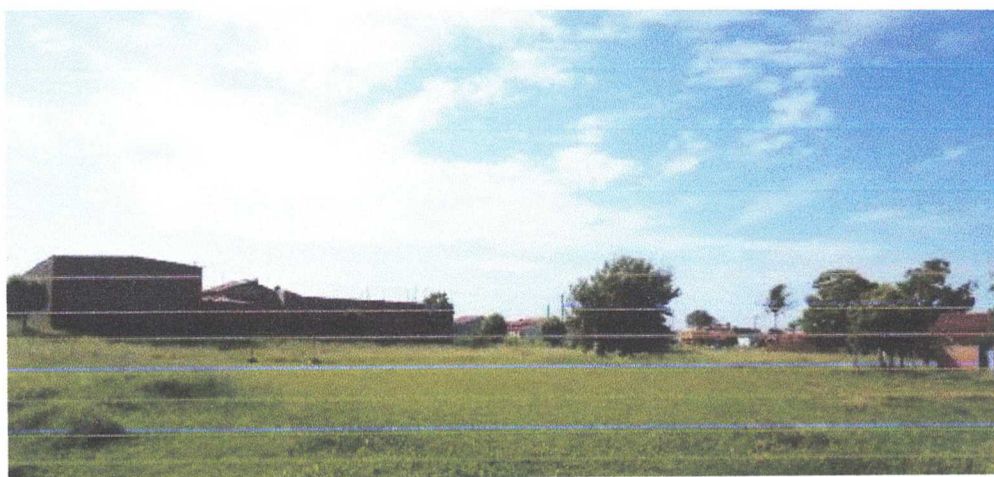
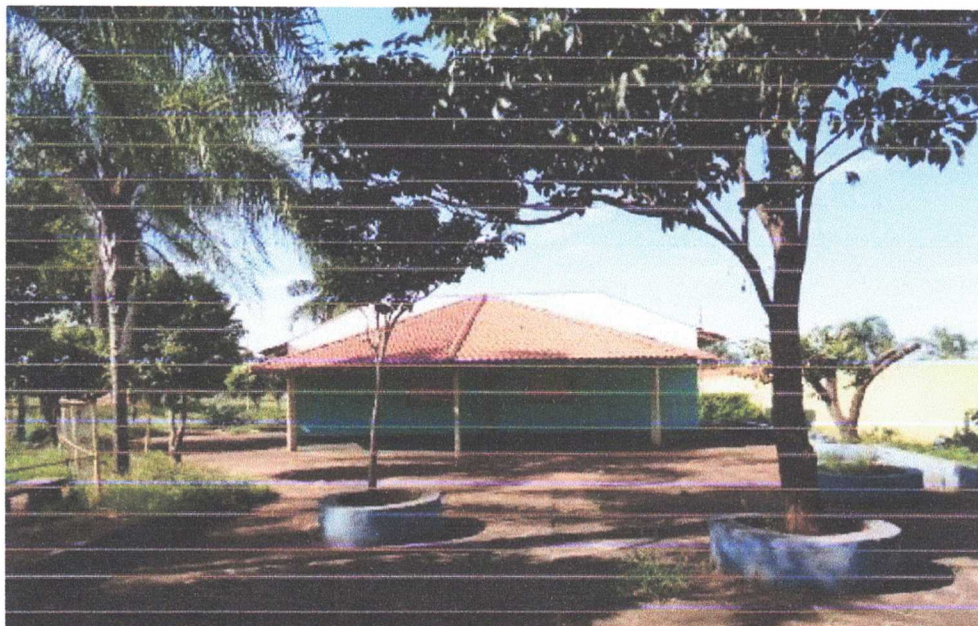

Área de lazer Bairro Jardim América



Centro Comunitário José Atadeu Vitória Filho – Bitelo

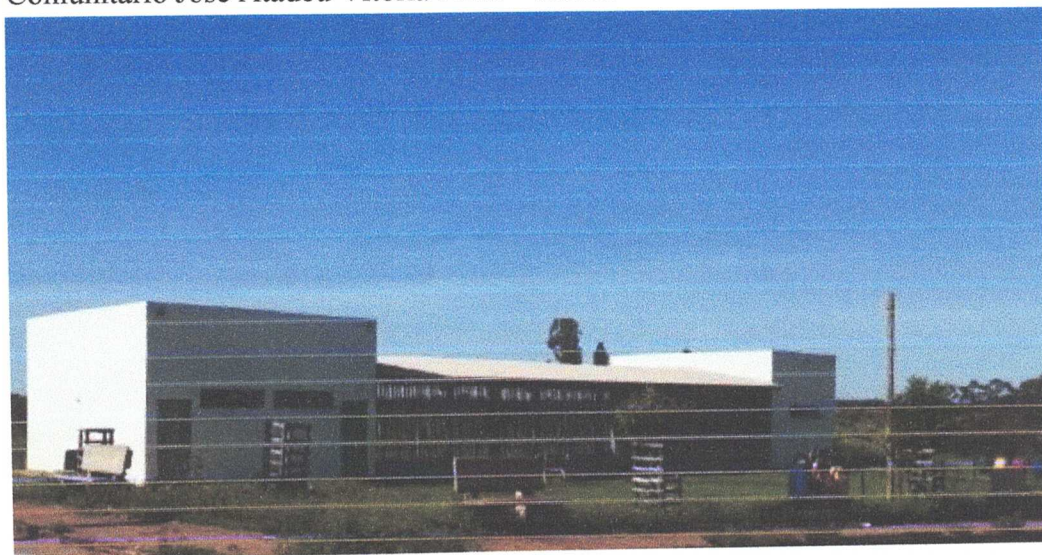

Centro Comunitário José Aparecido Gonçalves – Zé Branquinho



Campo de Futebol Bairro São Miguel



Campo de futebol do IEC – Esporte Clube Ituramense

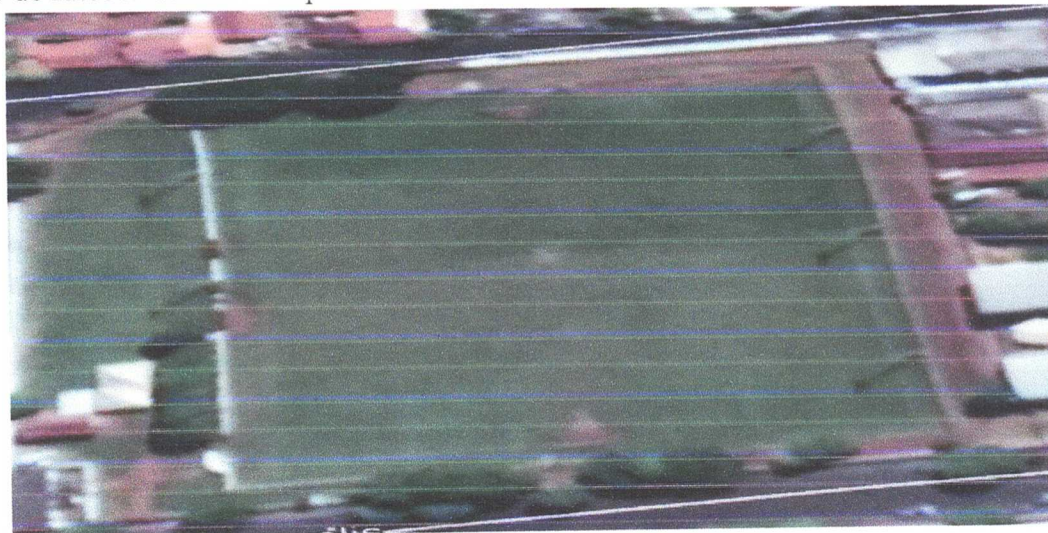

Vila Olímpica



ARENA BEACH TENNIS



OASIS BEACH TENNIS



LIDERANÇA BEACH TENNIS



ATRATIVOS NATURAIS

Rio Grande

O Rio Grande nasce na Serra da Mantiqueira, em Bocaina de Minas (MG), e percorre 1.360 km até o Rio Paranaíba no município de Carneirinho em Minas Gerais, formando o Rio Paraná. O Rio forma a divisa natural de São Paulo com o estado mineiro.

O Rio Grande para Iturama é sinônimo de vida, sobrevivência, beleza, cultura e lazer. E também, o turismo, negócios, geração de emprego e renda, portanto, qualidade de vida.



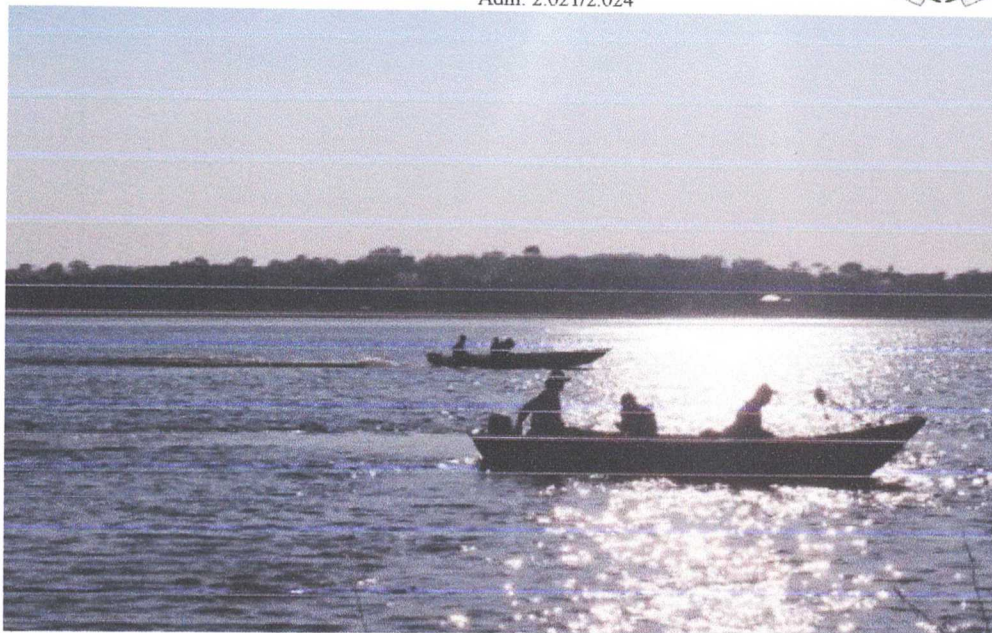

Horto Florestal / parques, bosques / trilhas / córregos

Iturama está localizada em região de planalto, na região da bacia hidrográfica do Baixo Rio Grande. Apresenta clima Tropical - úmido, sendo o verão a época de chuvas, e inverno seco.

Iturama é local de diversidade e beleza natural, estando no Pontal do Triângulo Mineiro, está localizada a aproximadamente 6 Km da margem direita do Rio Grande, que divide Minas Gerais do estado de São Paulo.

A cidade é abastecida pelo córrego Tronqueira e também é permeada por córregos, sendo os principais o Santa Rosa, o Quati e o Retirinho.

Os córregos urbanos são em alguns pontos mais largos, outros mais estreitos, porém em grande maioria de suas extensões, com vegetação marginal preservada.

Como característica do bioma Cerrado, algumas áreas das margens dos córregos apresentam veredas, isto é, área úmida, com presença de buritis, espécies de palmeiras.

Iturama apresenta grande potencial para o Turismo Ecológico, sendo que possui, dentro de seus limites, uma Reserva Particular do Patrimônio Cultural, sendo uma Cratera, com aproximadamente 1 km de extensão, bem próxima à rodovia, formada por erosão natural, onde

há espécies vegetais e animais com potencial de estudo e classificação. Possui também grande oportunidade de trabalhos ambientais no Horto Florestal Municipal, que pode realizar a produção de mudas nativas e paisagísticas em geral, e ainda serem local de atividades de educação ambiental para a população e visitantes.



Horto Florestal de Iturama

Há muitos ranchos particulares, às margens de vários corpos d'água, sendo um atrativo especial para o turismo e descanso da população.

No município está instalada a Usina Hidrelétrica da Água Vermelha, onde se podem realizar visitas na barragem, que são controladas pela empresa responsável pelo empreendimento, a AES. As visitas podem ser de cunho informativo, trabalhando questões acadêmicas sobre geração de energia e pode-se trabalhar sua questão ambiental.

A cidade possui bosques em bairros, e também conta com praças muito bem arborizadas, contribuindo para a contemplação da natureza, e lazer da população em geral. E no entorno há várias trilhas para a prática de caminhada, ciclismo e motociclismo.

As melhores trilhas mountain bike em Iturama:

- Iturama – Prainha (35,07 quilômetros – Moderado);
- Iturama - Aeroporto/Carlito/Corredor (32,8 quilômetros – Moderado);
- Algodoeira - Iturama (17,5 quilômetros – Moderado);

- Iturama – Bairro Amazonas / Antônio Bráulio (18,71 quilômetros – Fácil);
- Iturama (22,49 quilômetros – Moderado);
- Algodoeira – Bairro Amazonas (19,08 quilômetros – Moderado);
- Iturama (10,82 quilômetros – Moderado);
- Iturama (12,01 quilômetros – Moderado);
- Iturama (40,66 quilômetros – Moderado);
- Iturama – Brechó (33,51 quilômetros – Moderado).





Trilhas carro em Iturama:

- Iturama (13,26 quilômetros – Moderado);
- Iturama – Fernandópolis (151,04 quilômetros – Moderado);
- Giselda (44,56 quilômetros – Moderado).

Trilhas lancha em Iturama:

- Usina (17,56 quilômetros – Moderado);
- Iturama (3,63 quilômetros – Moderado).

ATRATIVOS NATURAIS, HISTÓRICOS E CULTURAIS REGIONAIS

Atrativos Históricos e Culturais

Casa da Memória – Museu

Localizada na Av. Rio Grande, 534, esquina com a Rua São Paulo. Em 23 /06 / 2006 o prédio foi Tombado como Patrimônio Histórico e Cultural de Iturama através do Decreto nº 4.303. Em 17/02 de 2009 foi indicado para a Instalação de um museu com a história da cidade. Recebeu o nome de Casa da Memória “Professora Aldeni Janones”. Local onde se guarda fotos e documentos que contam a história da cidade.

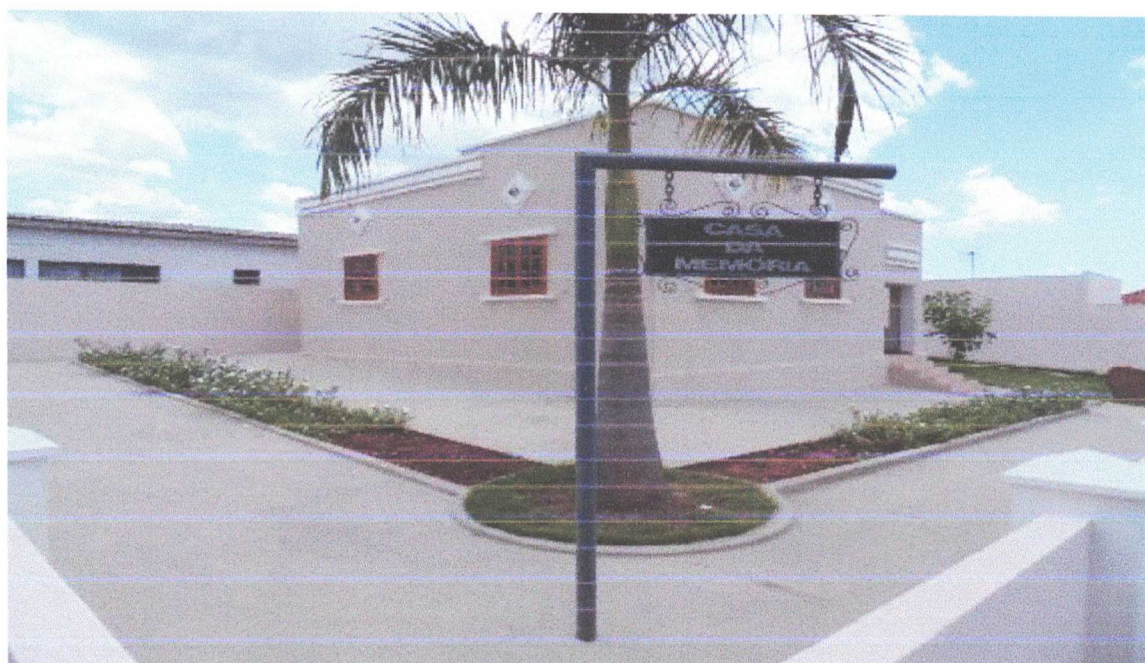

Centro Cultural

A edificação localiza-se às margens do Córrego Quatí, com acesso para o Centro da cidade via Avenida Alexandrita. O anfiteatro será palco permanente para o resgate histórico das nossas raízes, através da música, dança, artes cênicas e etc. Atende também congressos, conferências, seminários, cursos e palestras na área da cultura, educação, saúde, meio ambiente e outros. O auditório comporta 454 pessoas sentadas em duas colunas com 15 fileiras de cadeiras.

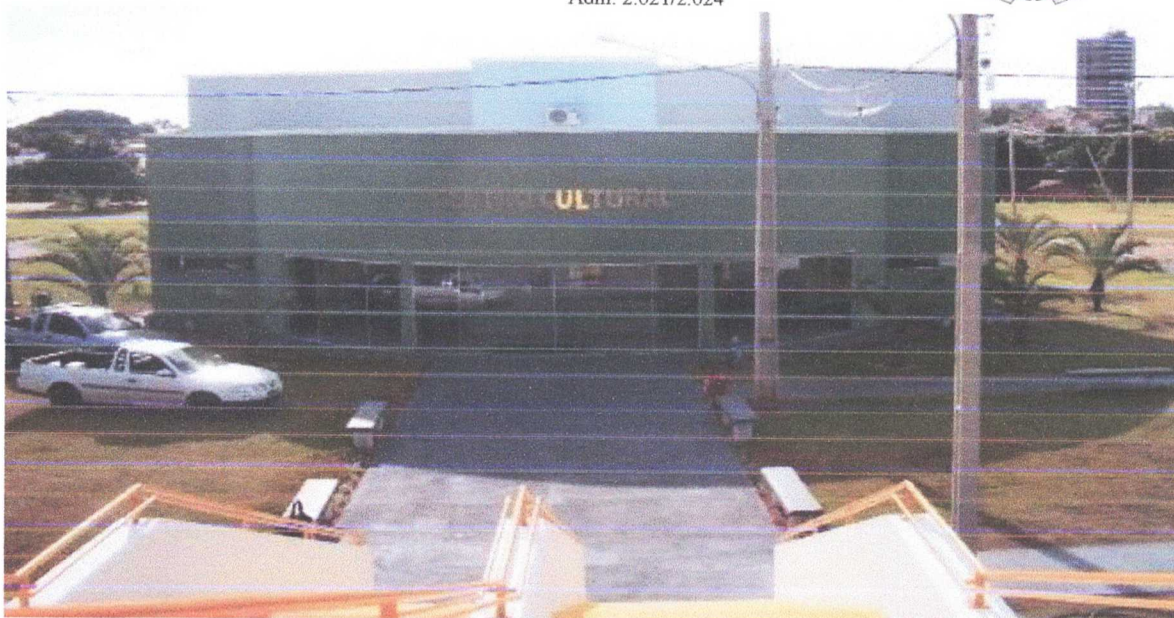

Monumentos

Sagrado Coração de Jesus

Sagrado Coração de Jesus é o foco do amor. A devoção ao Sagrado Coração é a que vem do amor como princípio, que se dirige ao amor como fim, que emprega o amor como meio.

Celebrar o Coração de Jesus torna-se uma importante ocasião para que toda a comunidade cristã novamente se sensibilize para fazer deste admirável Sacrifício e Sacramento o coração da própria vida.

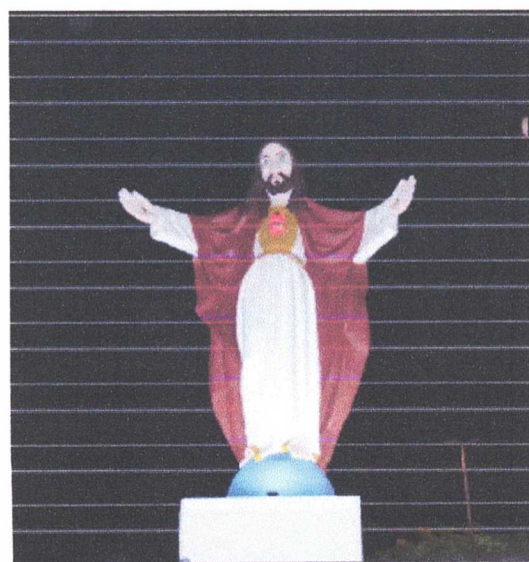

Sagrado Coração de Jesus – Chegada da cidade de Iturama pela Av: Prefeito Juca Pádua

Santa Rita de Cássia

Padroeira das causas impossíveis, dos doentes e das mães.

Santa Rita de Cássia ou Santa dos Impossíveis, como é geralmente conhecida a grande advogada dos aflitos, nasceu em 22 de Maio de 1381, em Rocca Porena, perto de Cássia (Itália). O nascimento da Santa foi precedido por sinais maravilhosos e visões celestiais que fizeram seus pais perceberem algo da futura e providencial missão de Rita, que seria colocada no mundo para instrumento da misericórdia de Deus em favor da humanidade sofredora.



Santa Rita de Cássia, Distrito de Alexandrita.

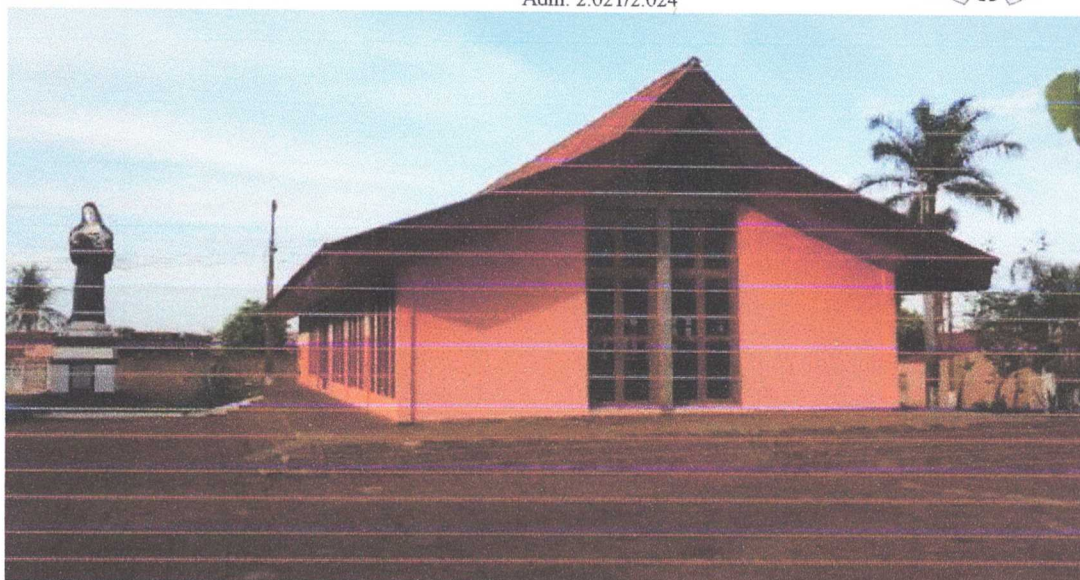

Santa Rita de Cássia ao lado da Igreja – Bairro Newton Cardoso - Iturama

Biblioteca Pública “João Garcez de Moraes”

Endereço: Praça D. Francisca Justiniana de Andrade, nº 15, esquina com a Rua Rio Bonito.

A Biblioteca Pública Municipal João Garcez de Moraes foi criada em 5 de setembro de 1973, firmou convênio com o Instituto Nacional do livro em 27 de março de 1974 e registrada no Ministério da Educação em maio de 1974.

O atendimento é realizado em três períodos. Participa de várias atividades desenvolvidas para o incentivo à leitura, como: Caravana da Leitura, campanhas para aquisição de doações, Feira Literária, sendo uma das ações da Jornada Mineira do Patrimônio Cultural.



Banda de Música Santa Rosa

Em 1º de maio de 1974 foi fundada a Escola de Formação Musical de Iturama e em 02/05/1975 foi criada a Banda Municipal de Iturama. A Banda de Música Santa Rosa executa em praças e festividades da cidade, alvoradas, retretas, movimentos cívicos e concertos públicos, com o objetivo de



contribuir com a cultura local e proporcionar recreação para a população em geral. O repertório é composto de música erudita, sacra, popular, sertanejo, hinos nacionais, regionais e locais e sucessos do momento, variando de acordo com o evento e o público.

Igrejas Católicas

Igreja Matriz Santuário Nossa Senhora de Fátima

Em 1958 o Padre João Maria de Assis Valim, Padre Valim, como era chamado, sugeriu a seu superior, D. Alexandre Gonçalves do Amaral, a construção do Santuário para Nossa Senhora de Fátima.

O lançamento e benção da Pedra Fundamental em 18 de outubro de 1958, numa cerimônia presidida por D. Alexandre G. Amaral. Em 1961 Padre Valim inaugurou a Capela para Nossa Senhora de Fátima ao lado do Canteiro de Obras do Santuário, ali ele reunia seus fiéis para as missas, casamentos, e batizados. Mas o padre foi em frente, tinha visão do futuro. Era um verdadeiro empreendedor... E de doação em doação a obra foi sendo construída. Aos seus sucessores, restou terminar a torre e os acabamentos como piso, pintura, forro e gesso.



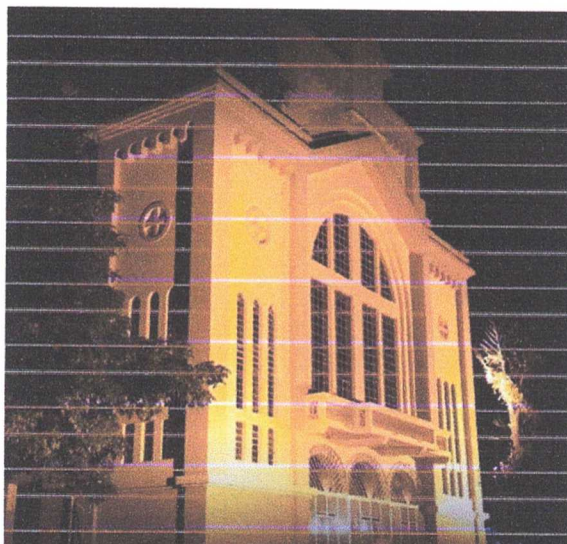

Igreja Santa Rosa de Lima

A Igreja de Santa Rosa de Lima, a primeira a ser construída no Povoado de Santa Rosa, primeiro nome de Iturama. A primeira capela foi construída de madeira e folhas de buritis. A iniciativa de construir a igreja foi do Sr. Laudemiro Silva Rosa, cuja família era devota de Santa Rosa de Lima. Os moradores da época eram famílias muito humildes, na maioria, descendentes de índios caiapós ou dos negros escravos que serviam nas grandes fazendas. Como era grande o número de descendentes da família “Rosa” na localidade, e todos devotos da Santa, os demais moradores aprenderam, com eles, a conhecer, cultuar e confiar a Santa Rosa de Lima todas as suas aflições. A igreja está localizada no centro da Praça Santa Rosa, também a primeira praça da cidade, que foi inaugurada em 24/09/1931, conforme Provisão assinada pelo Frei Luiz Maria de Sant’ana, Bispo Diocesano de Uberaba.

A pequena igreja na praça passou a ser o marco inicial da cidade, pois foi em volta dela que foram construídas as primeiras casas e mais tarde a primeira escola. O local escolhido era ponto de pousada de tropeiros e boiadeiros, pernoitavam ali também as tropas militares que passavam pela região com destino à Guerra do Paraguai.

As primeiras festas religiosas da comunidade cultuavam Santa Rosa, eieita Padroeira da cidade. A Igreja de Santa Rosa de Lima passou a ser Paróquia em 17/06/1994 e teve como primeiro pároco o Pe. Cleidson Martins.

A Paróquia Santa Rosa celebra todos os anos a festa da Padroeira em 23 de agosto, quando é comemorado também o aniversário de Iturama.



Igreja Nossa Senhora Aparecida – Iturama

Endereço: Av: Paulo Emílio Fontoura, 244 - Bairro Recanto Lagos

Denominação como Capela, sendo coordenada pela Igreja Nossa Senhora de Fátima.



Igreja Nossa Senhora Aparecida – Distrito de Alexandrita

Por volta de 1850, nas margens do Ribeirão Monte Alto, cercado de ricas terras massapé, devido o solo ser de boa qualidade, especialmente para a agricultura começou a chamar a atenção. Nesta época chegou à região o casal, José Alves de Oliveira e Rita Maria de Jesus. Ali constituíram sua família e criaram seus filhos. O casal era católico e devoto de Santa Rita de Cássia, doaram 82 alqueires de terras de sua fazenda para a Diocese de Uberaba, com o propósito de formar um povoado. Passaram-se os anos, com o falecimento do casal, um de seus filhos o Sr. Joaquim Alves de Oliveira conhecido como Joaquim Patrício, construiu uma casa para sua família naquele local, como não havia Igreja, era nesta casa, a sombra de uma Figueira que celebravam as missas, casamentos e batizados.

As terras do patrimônio de Santa Rita foram vendidas a terceiros e assim começaram a construir as primeiras casas do povoado que recebeu o nome de Monte Alto, recebeu esta denominação devido ao córrego que corta suas terras. Em maio de 1948, iniciou a festa em louvor a Santa Rita de Cássia. Alguns anos depois o casal Senhor Alcides Roberto Barbosa e Dona Almezira, em cumprimento de uma promessa feita, para Nossa Senhora Aparecida pela cura de sua filha adotiva que havia sofrido paralisia, construíram uma Capela de tijolos e colocaram no altar uma imagem de Nossa Senhora Aparecida que tinha em sua casa e também uma imagem de Santa Rita de Cássia esculpida em madeira e doada por José Soares Barbosa e Angelina.

A Capela foi inaugurada em 26 de janeiro de 1950 e no mesmo dia foi celebrado o primeiro casamento nesta capela, do Senhor Vitorino Alves Sampaio e Dona Izolira Delfino Sampaio. Durante as festas no mês de maio as famílias vinham de carro de bois e acampavam ao redor da Capela, rezavam o terço cantado e a noite como não havia energia elétrica, acendiam uma fogueira, em um coreto de madeira fazia o leilão das prendas.

A Capela de Nossa Senhora Aparecida é o ponto de referência para a saída da grande procissão de Santa Rita de Cássia que acontece todos os anos no dia 22 de Maio.

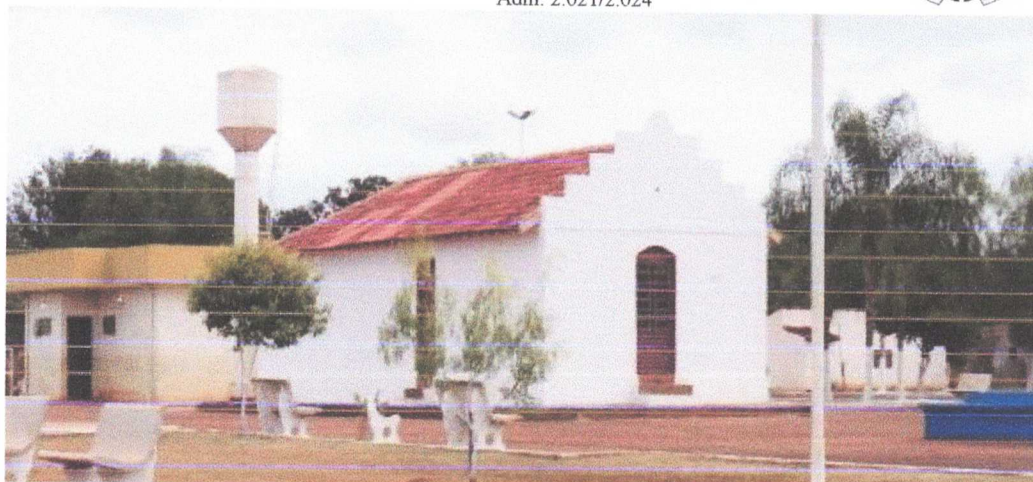

Igreja de Santa Rita De Cássia – Iturama

A pedido do Padre Ézio para construir a igreja, que contou com toda infraestrutura da Destilaria Alexandre Balbo. A igreja foi inaugurada em 09/05/1994. O idealizador foi o engenheiro Hamilton Balbo, o engenheiro da obra Roberto Menicucci e a coordenação geral ficaram sob a responsabilidade do engenheiro Rui Gomes Nogueira Ramos e do Padre Ézio. Após o término da obra, Dr. Rui, gerente da Usina, convocou membros da comunidade e o Padre Ezio para uma reunião na empresa e disse que o Dr. Hamilton Balbo era devoto de Nossa Senhora de Fátima, mas como já havia uma igreja, então, poderia ser dedicada à Santa Rita de Cássia, mas queria na igreja tivesse uma imagem de Nossa Senhora de Fátima. Os paroquianos iniciaram então uma campanha para adquirir Bíblias, lecionários, missal, túnicas, toalhas. As melhorias na igreja foram acontecendo aos poucos.

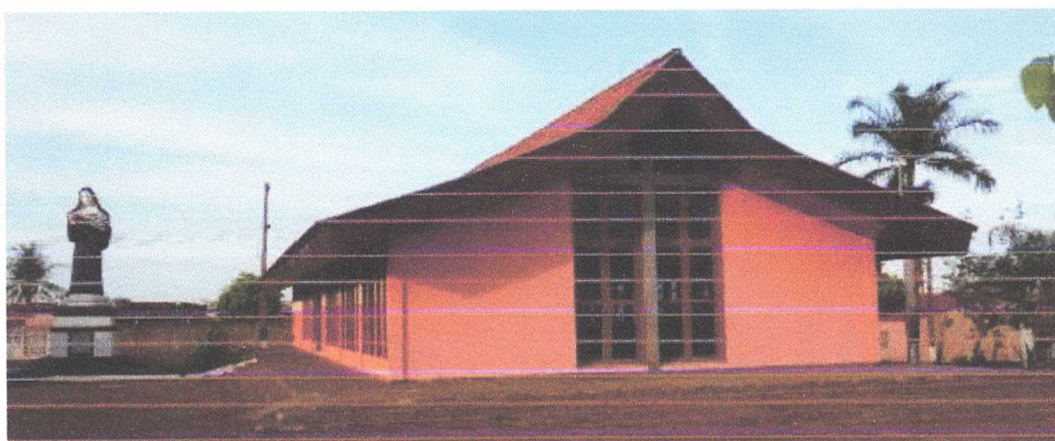

Igreja de Santa Rita De Cássia – Distrito de Alexandrita



O Distrito de Alexandrita, com aproximadamente 2.300 habitantes, fundado em 1850 através da doação de 82 alqueires de terra para Santa Rita de Cássia, pelo fazendeiro José Alves de Oliveira. Tornou-se ponto de peregrinação de fiéis durante a festa de Santa Rita de Cássia.

O Distrito de Alexandrita precisava de uma igreja maior para acolher os devotos da Padroeira Santa Rita de Cássia, com a iniciativa do Sr. João Pereira de Lima (João Beba), foi escolhido o terreno e a pedra fundamental da igreja em 10 de agosto de 1969, com uma missa celebrada pelo padre Cônego Osorio e o padre João Maria Valim, no local da construção da igreja.

Por volta de 1976, a igreja foi inaugurada pelo padre João Maria Valim, mas ainda não estava totalmente pronta. O Primeiro casamento feito na igreja foi o de Estevão Acácio Rodrigues e Maria Helena. Dentro da igreja, foi colocada uma grande cruz de aroeira doada pelos familiares do Sr. Joaquim Patrício, na cruz foi colocado uma imagem de Jesus crucificado feita em bronze trazida pelo Sr. Arthur Ribeiro Daubian, que trouxe também a uma grande imagem de Santa Rita de Cássia.

Na década de 70, o português padre Antônio da Silva Vieira, trouxe de Portugal uma imagem de Nossa Senhora de Fátima, feita em madeira para a igreja de Santa Rita. Na década de 90, iniciou a peregrinação de Santa Rita de Cássia, tornando uma grande manifestação de religiosidade do povo de toda a região. A Igreja foi elevada a paróquia em 16/10/1996, pelo bispo de Ituiutaba, Dom Paulo Sergio Machado, que criou e instalou a paróquia desmembrando-a da Paróquia de Nossa Senhora de Fátima de Iturama. Ainda na década de 90, O Sr. João Alves de Queiroz (João Alberto), devido a uma devoção especial a Nossa Senhora do Carmo e sua mãe se chamava Maria do Carmo ele doou uma grande imagem de Nossa Senhora do Carmo para ser colocada na igreja de Santa Rita. Como o aumento da peregrinação de Santa Rita, a paróquia foi elevada a condição de Santuário em 22/05/2011, pelo Bispo de Ituiutaba Dom Francisco Carlos da Silva.



Igreja do Sagrado Coração de Jesus

A Paróquia Sagrado Coração de Jesus criada em 01/02/1997 por Dom Paulo Sérgio Machado. O município foi fundado em 24/03/1897 com a doação de 189 alqueires de terras doadas pela latifundiária Dona Francisca Justiniana de Andrade, viúva do Senhor Antônio Pádua Diniz, em cumprimento de uma promessa do seu esposo, como relata a história de Iturama. Essas terras foram doadas em honra ao Sagrado Coração de Jesus.

No Bairro Tiradentes já havia a capela construída pela comunidade dedicada a Sagrada Família e em 1º de fevereiro de 1997 a igreja foi elevada a Paróquia Sagrado Coração de Jesus, deixando ser a Capela da Sagrada Família, realizando ai o desejo da doadora das terras Dona Francisca Justiniana de Andrade, cumprindo o desejo do esposo. O primeiro padre da Paróquia do Sagrado Coração foi o Padre Júlio César Oliveira (Padre Axé).



Igreja do Bairro São Miguel



Capela das Almas

Foi doado o terreno para a construção do Santuário Nossa Senhora de Fátima, o Monsenhor João Maria de Assis Valim, Vigário Paroquial, na época, sabia que a obra demoraria e assim, em uma noite dormiu e em sonho prometeu a Nossa Senhora que ergueria antes do Santuário uma pequena capela, onde reuniria os fiéis devotos para as celebrações de missas, casamentos e batizados. Segundo depoimento do Monsenhor a capela foi construída com recursos próprios do Monsenhor João Valim em cumprimento ao que prometeu, em sonho, a Nossa Senhora de Fátima, que foi inaugurada em 29/07/1961 com a presença de D. Alexandre, arcebispo da arquidiocese de Uberaba.

D. Alexandre durante a Inauguração disse:

“Esta mimosa capela será o trono de onde Nossa Senhora de Fátima irradiará suas graças, bênçãos e os seus milagres a todos que aqui chegarem, cheios de confiança para serem atendidos na hora oportuna.”

A Capela de Nossa Senhora de Fátima sofreu sua primeira intervenção durante a administração do Padre Domingos da Silva que foi pároco do Santuário de agosto de 1985 a julho de 1986. A segunda intervenção foi com o pároco Pe. Luiz Antônio de Moraes, que assumiu a Paróquia em agosto de 1998. Após uma reforma, denominou a Capela de Nossa Senhora de Fátima de



Capela das Almas. Apesar da contrariedade de muitos fiéis o nome Capela das Almas aparece escrito na fachada da igreja, conforme fotos atuais.



Capela da Medalha Milagrosa

A Capela da Medalha Milagrosa teve como idealizador do projeto o Padre Estanislau Asmik. A senhora Maria José nos contou que o padre era devoto da Medalha Milagrosa. Ele trabalhava na Paróquia Nossa Senhora de Fátima onde todas as quartas-feiras, faziam a Novena para a Medalha Milagrosa. O Padre Estanislau na época fazia um trabalho no Bairro Jardim América e todas as terças e quartas-feiras celebrava uma missa na casa de um morador do bairro. Um dia Maria José conversando com o Padre Estanislau, ele a convidou para construírem uma Capela naquele bairro. Ela concordou na hora. O padre procurou a Prefeitura Municipal e pediu ao então Prefeito da época, Senhor Alípio Soares Barbosa, que fez a doação de um terreno na Avenida Belo Horizonte, ao lado da Escola Municipal Santa Rosa. O padre Estanislau comunicou que ia pedir ajuda para a Alemanha para construir a Capela. Foi então que escreveu uma carta ao Bispo Dom Aloísio Roque Opermam, que encaminhou a carta para a Alemanha. A comunidade iniciou junto com o Padre uma Campanha para ganhar fundos para o início das obras, que ocorreu em 30/05/1992.

A planta da Capela foi idealizada pelo Padre Estanislau e desenhada por Querino Roberto de Queiroz. Iniciaram as obras, a capela já estava em construção, quando o Padre Estanislau adoeceu gravemente e veio a falecer.

O padre Ézio assumiu o projeto depois do falecimento do Padre Estanislau, montou uma diretoria que seguiu com a obra.

A Imagem da Medalha Milagrosa foi doada pelo Senhor Cido do Varejão, Dona Zilá e o senhor Antônio Correia doaram São Jorge. A Capela foi inaugurada no dia de Nossa Senhora da Medalha Milagrosa em 27/11/1997.



Capela São Vicente de Paulo

Os padres Lazaristas da Congregação dos Vicentinos da missão, padroeiro São Vicente de Paulo – Santo da Caridade, atuava na cidade. O grupo de jovens GGN (Grupo de Gente Nova) foi criado e esteve funcionando sob a liderança dos Vicentinos. No Bairro Bom Sucesso, o mais distante e mais carente, não tinha nenhuma Igreja. Só havia em Iturama o Santuário Nossa Senhora de Fátima e a Igreja Santa Rosa de Lima, por isso surgiu a ideia de construir a Capela que recebeu o nome de São Vicente de Paulo por que os jovens eram amparados por essa Congregação que cuidava dos pobres. Vendo essa necessidade, o GGN assumiu e se comprometeu a fazer a Capela naquela comunidade.

Esse grupo GGN foi fundado nos anos 70. A turma de 1978/1980, formada por uns 50 Jovens dispostos a fazer a diferença com sua união e dinamismo, tomaram essa iniciativa da construção da Capela. Prefeitura doou o terreno e o material adquirido com a ajuda do comércio. Os próprios rapazes do GGN trabalhavam de ajudantes na obra. As mulheres levavam lanche para quem trabalhava aos sábados e domingos, sob o comando do Padre Antônio da Silva Vieira. A inauguração foi em Março de 1981.



Comunidade Mar a Dentro

Endereço: Fazenda Santa Rosa, 0 – Entre os bairros Alto da Boa Vista e Amazonas.

Em 1990 um grupo de jovens e adultos, militares e civis oriundos da RCC uniu-se a partir do trabalho de evangelização, realizado por Antônio Dilben Rabelo Fleming, fundador desta Comunidade.

Inicialmente a Comunidade nasce como uma comunidade de aliança, e, dois anos mais tarde, inicia-se a Comunidade de Vida Mar a Dentro, composta exclusivamente por celibatários: homens e mulheres a serviço de Cristo.

O chamado se fizera em Lucas, 5, 4, na Pesca Milagrosa, lá entenderam que Ele mandava ir “Mar a Dentro” “Duc in Altum”, para pescar-evangelizar e assim educar-catequizar, afim de que homens e mulheres se tornassem novos e renovados pelo sangue do Cordeiro de Deus. A Comunidade Mar a Dentro é uma família voltada para a evangelização.

Em Iturama desenvolve projetos que visita as famílias carentes, que compreendem formação religiosa e humana, além da formação social dessas famílias com Bazar Assistencial, distribuição de alimentos, roupas e calçados, cursos e capacitação, aconselhamento e acompanhamento das famílias, trabalhos com crianças, participação em projetos de terceiros, reforço escolar para alunos das escolas públicas.

Na Comunidade Mar a Dentro realiza serviço de animação pastoral em comunhão coma Paróquia, com formação aos ministros extraordinários da comunhão eucarística, equipes de liturgia, musica liturgia, pastoral do batismo, preparação Catecúmenos, cursos de capacitação e formação de leigos, Grupos de oração, partilha e reflexão e programas de evangelização pelo rádio.

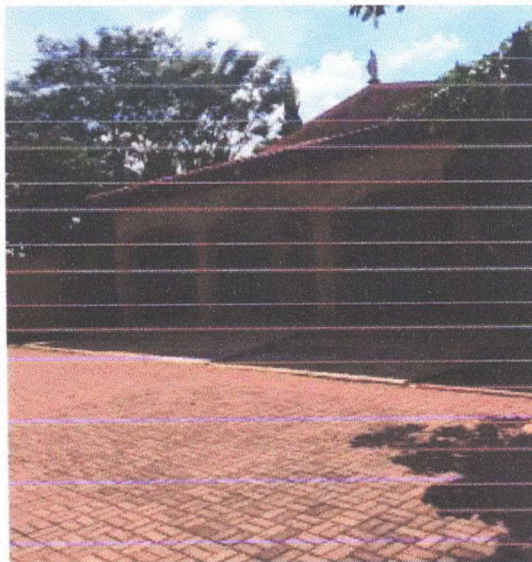

Capela Nossa Senhora Aparecida

Localizada na Fazenda do Ritirinho, ao lado do Bairro Antônio Bráulio.

A Capela foi construída em 1953 por Nicomedes de Oliveira, devido a um voto em intenção a Nossa Senhora Aparecida, mas seu desejo era a construção de uma igreja.



Igreja da Comunidade São Benedito

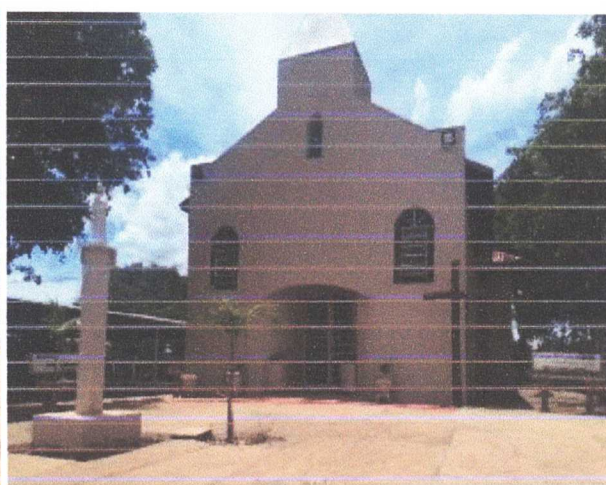
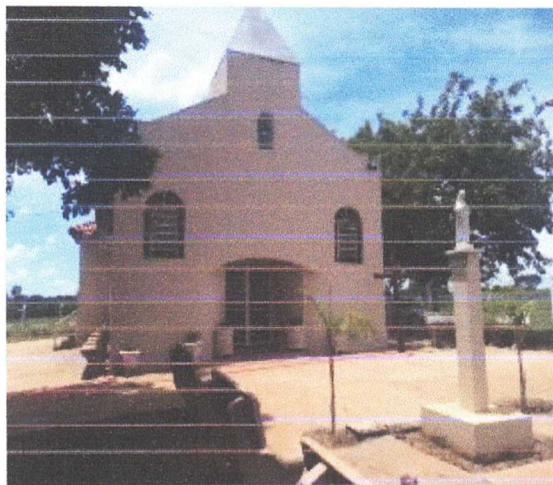

A comunidade São Benedito (comunidade dos mudos) fica aproximadamente 10 km de Alexandrita. Foi fundada pelos 3 irmãos mudos: Pedro, José e Francisco.

O Francisco Mudo (Chico Mudo) com sua Esposa D. Maria foi os fundadores que doaram as terras para comunidade, faleceu em 2017 com mais de 90 anos.

Próximo à comunidade tem uma antiga árvore que antes de formar a comunidade eram realizadas as missas e batizados. Na comunidade há uma pequena Capela chamada Divina Misericórdia. Havia uma escola rural chamada São Francisco de Assis ao lado da capela, que



hoje é um bar e cozinha utilizada na realização da quermesse. Na década de 2000 foi construída também uma outra capela um pouco maior dedicada ao São Benedito.

Na década de 90 os moradores do envolvimento da comunidade e a prefeitura de Iturama construíram um barracão ao lado da Capela e da antiga escola para realizar as festas da comunidade.

A comunidade pertence à Paróquia de Alexandrita e nel tem um Curral onde faz leilão de bezerras e também um campo de futebol.

É realizado missa na Capela 1 vez por mês e a quermesse de São Benedito acontece no mês de outubro com barracas de doce, pastel, bebidas e frangos. Nesse dia há uma procissão e missa. A quermesse é organizada pela família do Senhor Chico Mudo e pelos moradores do entorno e vizinhos.

Igrejas Evangélicas

Histórico da Igreja Presbiteriana

Av: Rio Paranaíba, 790 - Centro



Em 1960 Iturama foi visitada por dois pastores da Igreja Presbiteriana dos Estados Unidos: Rev. Robert M. Lynton e Rev. Sherwood Taylor, que decidiram em parceria com a Igreja Presbiteriana do Brasil, direcionar um trabalho Pastoral na cidade que culminou com a inauguração do templo em 10 de setembro de 1961. A Casa Pastoral 1 – Presbiteriana de Iturama teve como primeiro Pastor o Senhor Vicente Almeida.

Igreja Congregação Cristã do Brasil

A Congregação Cristã no Brasil é uma comunidade religiosa fundamentada na doutrina apostólica (Atos 2:42 e 4:33), organizada nos termos do artigo 44, inciso IV da Lei 10.406/02, apolítica, sem fins lucrativos, constituída de número ilimitado de membros, sem distinção de sexo, nacionalidade, raça, ou cor, tendo por finalidade propagar o Evangelho de Nosso Senhor Jesus Cristo, o amor a Deus, tendo por cabeça só a Jesus Cristo e por guia o Espírito Santo (São João, 16:13). Iniciada em Junho de 1910, com Estatuto regularmente aprovado em 04 de Março de 1931 e reformado em 30 de Março de 1936, 23 de Abril de 1943, 29 de Novembro de 1944, 04 de Dezembro de 1946, 08 de Fevereiro de 1956, 21 de Abril de 1962, 12 de Abril de 1968, 23 de Abril de 1975, 04 de Abril de 1980, 13 de Abril de 1995, 10 de Abril de 2004 e 05 de Junho de 2013. Segue endereços das igrejas em Iturama.

Rua Vinte e Sete de Dezembro, 835 – Centro



Rua Sete de
Setembro,

484 - São Miguel



Rua E, 627 – Tiradentes



Av Alberto Simeão Queiroz, 1202 - Baiano Cirino



Igreja Pentecostal “Deus é amor”

Rua Pirajuba, 1143 – Lielem





Igreja Catedral Assembleia de Deus

Rua Canápolis, 1135 – Lielem



Igreja Mundial

Rua Canápolis, 1169 – Lielem



Igreja Apostólica

Rua Juscelino Kubistchek, 1819 – Jardim América



Igreja Testemunhas de Jeová

Fundada no ano de 1984.

Rua Rio Bonito, 1255, Boa Vista



As testemunhas de Jeová se empenham ativamente na obra de pregação e ensino da palavra de Deus. Nosso trabalho é voluntário com o objetivo de ajudar pessoas em todo o mundo a entender a bíblia. Distribuí gratuitamente publicações em mais de 700 (setecentos) idiomas em 240 países e territórios.

O site www.jw.org está acessível em uma infinidade de idiomas e disponibiliza gratuitamente informações e publicações que ajudam a encontrar as respostas mais importantes da vida.

Segundo os Testemunhas de Jeová, a Bíblia diz que Jeová é o nome de Deus. (Êxodo 6:3; Salmo 83:18) Uma testemunha é alguém que declara publicamente conceitos ou verdades dos quais tem certeza. Assim, o nome Testemunhas de Jeová os identifica como um grupo de cristãos que declaram a verdade sobre Jeová, o Criador de todas as coisas. (Revelação [Apocalipse] 4:11). Damos testemunho às pessoas por nosso modo de viver e por lhes falar sobre as coisas que aprendemos na Bíblia. — Isaías 43:10-12; 1 Pedro 2:12. As Testemunhas de Jeová se reúnem num local denominado Salão do Reino das Testemunhas de Jeová, para adorar a Deus (Hebreus 10:24-25). As reuniões são abertas ao público e qualquer pessoa pode participar. A entrada é gratuita. Nunca se faz coleta.

Dados mundial: Fazem pregação em 240 países, com 8.457.107 Testemunhas de Jeová e são dirigidos 10.071.524 estudos bíblicos gratuitos. Mais de 20.175.477 pessoas assistiram à Celebração da morte de Cristo. Totaliza atualmente 120.053 congregações.

Primeira Igreja Batista

Rua Rio Bonito, nº 875.

Fundada em março de 1990 como Congregação e como Igreja em 16/05/2015.



O Trabalho Batista em Iturama foi implantado pela iniciativa da Convenção Batista Brasileiro, através de sua Junta de Missões Nacionais. Em março de 1990 chegaram à cidade de Iturama,



duas missionárias: Eny de Oliveira Terra e Marizete Gomes de Oliveira, elas encontraram um casal, o Sr Jonas e sua esposa, Elizabete que eram Batistas.

Os cultos eram realizados nos lares das pessoas indicadas pelo casal Batista, depois de um certo tempo as Missionárias alugaram um prédio para ministrar o culto, com apoio da ABATRIM (Associação Batista do Triângulo Mineiro).

A Congregação foi adotada pela Primeira Igreja Batista de Marechal Hermes no Rio de Janeiro que sempre contribuiu para o crescimento do trabalho Missionário em Iturama.

Em 1991 foi realizado o Primeiro Batismo realizado pelo Pastor da PIB de Marechal Hermes, Walter da Silva Gomes na Fazenda da Irmã Maria Olegária Ferreira Borges Pedroza onde quatro membros foram batizados, Cristiane M. Batista, Miriam Rios, Nirce Alves Batista e Zilda J. Alves e também estava presente uma caravana do Rio de Janeiro.

Em agosto de 1992, foi realizada a construção do Templo pelos irmãos dos Estados Unidos (EUA) e inaugurado no dia 06 de setembro de 1992, onde realizou o Segundo Batismo pelo Pastor Walter.

Em março de 2001 foi construída a Casa Pastoral nos Fundos do Prédio da Congregação. No dia 16 de maio de 2015 foi realizada a emancipação da Primeira Igreja Batista, preparada pela ABATRIM e Convenção Batista Mineira.

A Igreja é composta por vários Ministérios como: Infantil, Jovens, Homens, Mulheres e Casais com o objetivo de valorizar a prática da oração, da exposição bíblica, do louvor e da comunhão, inspirando homens a buscar a santidade através da Palavra de Deus e a servir a Deus.

Igreja Metodista do Brasil

Avenida Alencastro 284 – Centro

Fundada em 17 de Abril de 2011



O Ponto Missionário Metodista é uma ação do Distrito de Uberlândia que nasceu na cidade de Iturama/MG no ano de 2011.

No dia 17 de abril de 2011 chegaram à cidade o Evangelista Paulo Roberto Martins Lopes e sua família com a finalidade de fundar um trabalho missionário nesta cidade.

O primeiro Culto no Ponto Missionário Metodista em Iturama foi realizado no dia 12 de junho de 2011 nas dependências da casa pastoral na Avenida Seis Irmãos nº 548 – Centro.

No ano de 2018 por meio do “Projeto Missionário Uma Semana Para Jesus” (Projeto Missionário da Igreja Metodista 5ª Região) construiu-se a sede própria na Avenida Alencastro 284, centro, Iturama/MG.

A inauguração oficial do novo Templo aconteceu no dia 10 de novembro de 2018, local que, com a Graça de Deus será exercido o trabalho missionário nesta cidade, atuando como parceiros de Deus em prol da transformação de vidas e ajuda mútua à sociedade.

Igreja da Missão

Av: Campina Verde, 100 – São Miguel



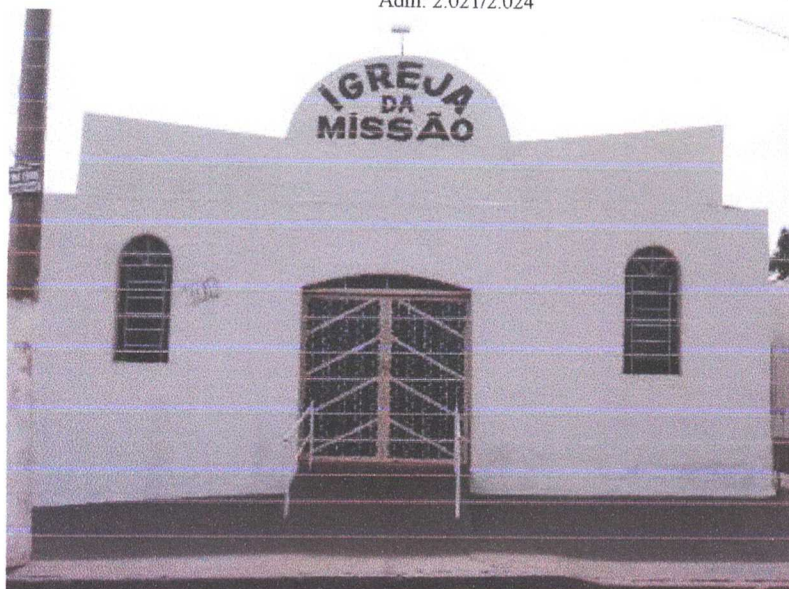

Igreja Evangélica do Povo de Deus

Rua José Pádua Dinis, 292 Bairro Nossa Senhora de Fatima.

Fundada em 01 de outubro de 1975 pelo saudoso Pastor Gilberto Marques Muniz.

Culto as terça-feira, quinta-feira, sábado e domingo.

Filial em Alexandrita, São Francisco de Sales e Limeira do Oeste.



Centros Espíritas / Seitas

Centro Espírita Bezerra de Menezes “Amor e Caridade”

Rua Capinópolis nº 815 – Jd. América

Fundação: 07/06/1981

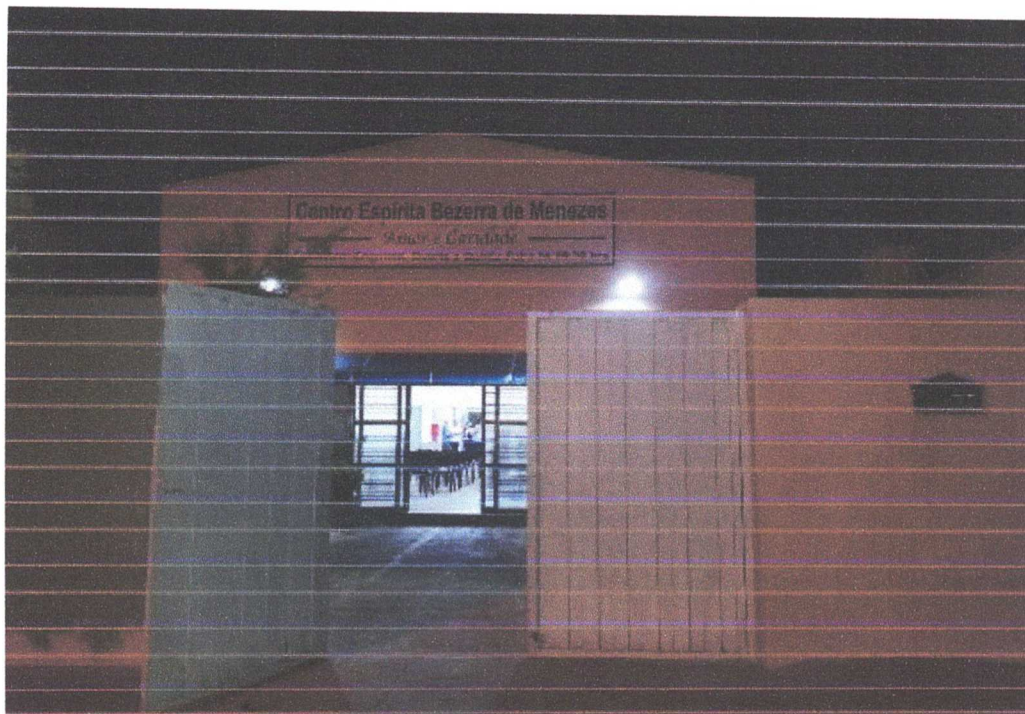

O Centro Espírita Bezerra de Menezes é o conjunto de princípios e leis, revelados pelos Espíritos Superiores, contidos nas obras de Allan Kardec, que constituem a Codificação Espírita: O Livro dos Espíritos, O Livro dos Médiuns, O Evangelho Segundo o Espiritismo, O Céu e o Inferno e A Gênese.

"O Espiritismo é uma ciência que trata da natureza, origem e destino dos Espíritos, bem como de suas relações com o mundo corporal".

As verdades da Doutrina Espírita se fundamentam em bases filosóficas, são demonstradas de forma científica e se desdobram em consequências religiosas.

Trazendo conceitos novos sobre o homem e tudo o que o cerca, o Espiritismo toca em todas as áreas do conhecimento das atividades, e do comportamento humano. Pode e deve ser estudado,

analisado e praticado em todos os aspectos fundamentais da vida, tais como: científico, filosófico, religioso, ético, moral, educacional, social.

Princípios da Doutrina Espírita (pontos fundamentais): DEUS: O Pai Criador, a Inteligência Suprema, a Causa Primeira de Todas as Coisas. JESUS: O Guia e Modelo, O Amado Mestre, O Espírito Mais Perfeito que já passou pela Terra, o Governador Espiritual do Plano Terrestre. KARDEC: A Base Fundamental. Deus é a inteligência suprema e causa primária de todas as coisas. É eterno, imutável, imaterial, único, onipotente, soberanamente justo e bom.

Toda a prática espírita é gratuita, dentro do princípio do Evangelho: "Dai de graça o que de graça recebestes". Assim, todos os trabalhadores espíritas (oradores, passistas, dirigentes, médiuns de toda ordem, músicos, etc) trabalham sem recebimento financeiro algum.

O Centro Espírita é escola de formação espiritual e moral, baseada no Espiritismo, ou seja, nos ensinamentos de Jesus. É posto de atendimento fraternal a todos os que o procuram com o propósito de obter orientação, esclarecimento, ajuda ou consolação. É núcleo de estudo, de fraternidade, de oração e de trabalho, com base no Evangelho de Jesus, à luz da Doutrina Espírita. É casa onde as crianças, os jovens, os adultos e os idosos tenham oportunidade de conviver, estudar e trabalhar, dentro dos princípios espíritas. É oficina de trabalho que proporciona aos seus frequentadores oportunidade de exercitar o aprimoramento íntimo, pela vivência do Evangelho em suas atividades. É recanto de paz construtiva, propiciando a união de seus frequentadores na vivência da recomendação de Jesus: "Amai-vos uns aos outros".

As atividades básicas do Centro: Às segunda-feira e quinta-feira às 19h30, 1. Divulgação da Doutrina Espírita (por todas as formas e meios compatíveis com os princípios doutrinários): palestras, aulas, grupos de estudos, livros, etc. Quartas-feira 19h30, 2. Assistência espiritual (orientação e ajuda às pessoas com necessidades espirituais): atendimento fraterno, exposição de temas espíritas, estudo do evangelho à luz da Doutrina Espírita, passes e atividade mediúnica. Domingo 11h00, 4. Sopa fraterna- Evangelização Infantil - Assistência e promoção social (orientação e ajuda às pessoas com necessidades materiais): assistência através da distribuição de alimento, roupa e remédio, e promoção através de cursos de orientação.

Centro Espírita Francisco de Assis – “Paz, Amor e Caridade”

Rua Rio Bonito, 876 – Centro.

Fundado em 23 de junho de 2010

Reuniões públicas com palestra, passe e fluidificação das águas às terças-feiras, 20:00 horas.



Tem como objetivo divulgar a doutrina espírita, prestar ajuda e trabalho assistencial, bem como, o espiritual.

Desenvolve a campanha de Fraternidade Auta de Souza com a finalidade de levar a palavra de Jesus, e ainda, recebe doações que são destinadas às famílias em situação de risco. E aos domingos distribui a “Sopa Fraterna” às famílias e pessoas que necessitam de alimento, no bairro Diógenes de Sousa na área de lazer Zé Branquinho.

Centro Espírita Luz do Caminho - CELC

Av: Seis Irmãos, 530 – Centro

CPNJ: 26.042.176/0001-08

Reuniões públicas com palestra, passe e fluidificação das águas às terças-feiras às 20.00 horas.

Iniciou suas atividades em 22/05/1973, sendo a primeira presidente Maria Paula de Oliveira Carvalho. Foi inaugurado por Francisco Cândido Xavier no dia 27/02/1976.

O prédio foi construído em um terreno doado pela Prefeitura Municipal na gestão do Prefeito Dr. Pedro de Paula. Fez parte de sua fundação do Centro as senhoras: Jerônima de Almeida Leal – Dona Zazá, Dona Carmelita de Paula, Dona Alzira Almeida e Dona Inhazita, que batalharam para construir o Centro Espirita em Iturama. O primeiro culto aconteceu na residência da senhora Zazá, onde também teve início a distribuição da sopa fraterna.

O Centro Espirita Luz do Caminho foi criado para atender as necessidades da comunidade, com estudos, evangelização e assistência fraterna. Sendo, que sua finalidade é atender as pessoas que buscam apoio espiritual. O Centro além do apoio espiritual, fornece assistência fraterna e material, como: doação de enxovais para bebês, sopa fraterna e cestas básicas.

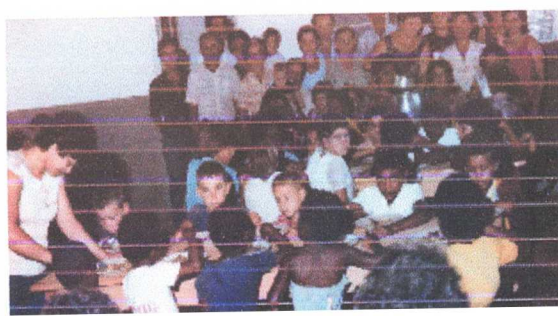

Seicho No Ie

Endereço: Av: Rio Bonito, 1663 - Madalena.

Reuniões abertas: Quintas-feiras às 20 horas e aos domingos às 19 horas.

Telefone: (34)99974-4409

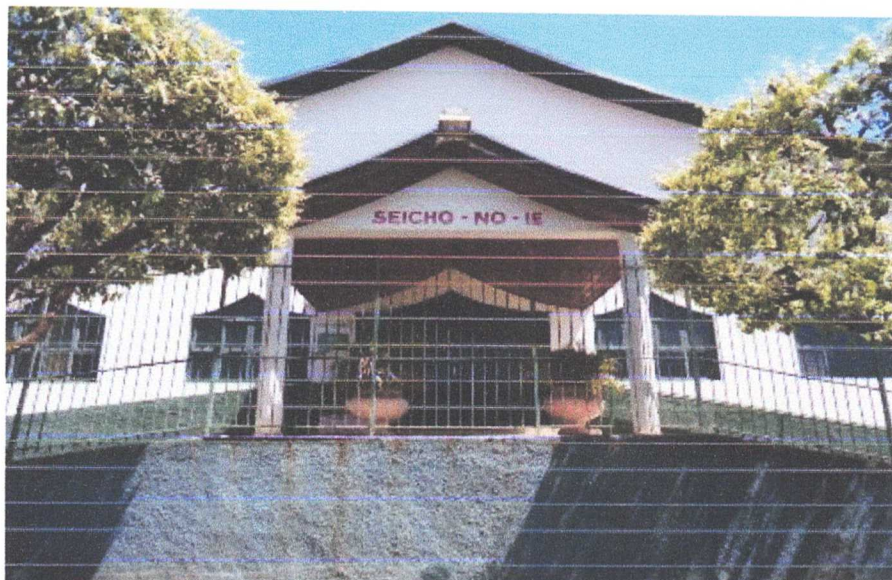

A Seicho No IE, que significa Lar do Progredir Infinito, é um ensinamento de amor que prega que o ser humano é Filho de Deus e que o mundo da matéria é projeção da mente. É filosofia e também religião. Transcende o sectarismo religioso, pois acredita que todas as religiões são luzes de salvação que emanam de um único DEUS.

Foi fundada em 1º de março de 1930, no Japão por Masaharu Taniguchi. Está em 21 países. Possui a Certificação do ISO 14001, que mantém um Sistema de Gestão Ambiental, na busca da preservação do meio ambiente. Somos o Modo de viver em 'Harmonia com a Natureza' e buscamos cada dia mais mostrar que o ser humano é dotado de todos os atributos de Deus e deve trabalhar em harmonia com a natureza, os animais, vegetais, porque 'tudo é um em Deus'.

Fazendas

Iturama, além de ter grandes atrativos culturais, também tem boas opções turísticas no meio rural. Há fazendas que tem potencial para ser aberta a turistas, oportunidade que vivenciaram o estilo de vida típico do campo.

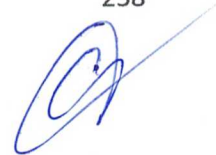

Ao Integrar o Circuito Turístico, as fazendas serão abertas a visitas pré-programadas. Nelas, será possível fazer trilhas por meio da mata nativa, que é refúgio de animais silvestres, conhecer regos d'água, monjolos, lactação das vacas, passeio a cavalo, trilhas com bicicletas, pesca esportiva, e, a tranquilidade do campo, com lindas paisagens e um ótimo ambiente para relaxar, acompanhado de boa gastronomia.

Assim, além de poder aprender sobre a cultura local, poderá apreciar os pontos turísticos tradicionais e curtir o conforto dos hotéis, o turista ainda pode descansar e relaxar fazendo passeios pelo campo, respirando ar puro e recarregando as energias nos diversos sítios, fazendas e chácaras, naturalmente equipados com rios, lagoas, cachoeiras e muito verde.

O turismo rural é uma viagem muito ligada às nossas raízes agrárias, valorizando a paisagem, a gastronomia, o estilo de vida e as tradições das famílias que vivem longe dos centros urbanos.

Vivenciar uma rotina diferente, nem que seja por alguns dias, talvez seja o principal atrativo que as propriedades rurais proporcionam, incorporando atividades turísticas para ampliar as experiências oferecidas aos visitantes. Segundo o Ministério do Turismo, “além da possibilidade de geração de uma renda adicional para as comunidades locais, o Turismo Rural pode contribuir para a revitalização econômica e social das regiões, a valorização dos patrimônios e produtos locais, a conservação do meio ambiente, a atração de investimentos públicos e privados em infraestrutura para os locais onde se desenvolve”.



Berranteiro



Pesca artesanal

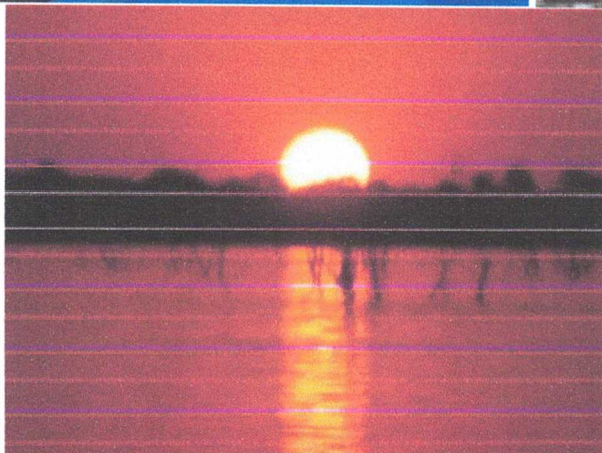

Por do sol no Rio Grande – Iturama



Passeios a cavalo

Prainha

A prainha tem uma área de 62.617,00m², sendo área de camping, quadra de vôlei de areia, quadra de futsal, playground, área para limpeza de peixes e paisagismo.

Pela Lei nº 3.783, de 10 de dezembro de 2008, foi conferida a denominação de Amélia Francisca Ferreira à prainha municipal, construída as margens do Rio Grande, no município de Iturama/MG.

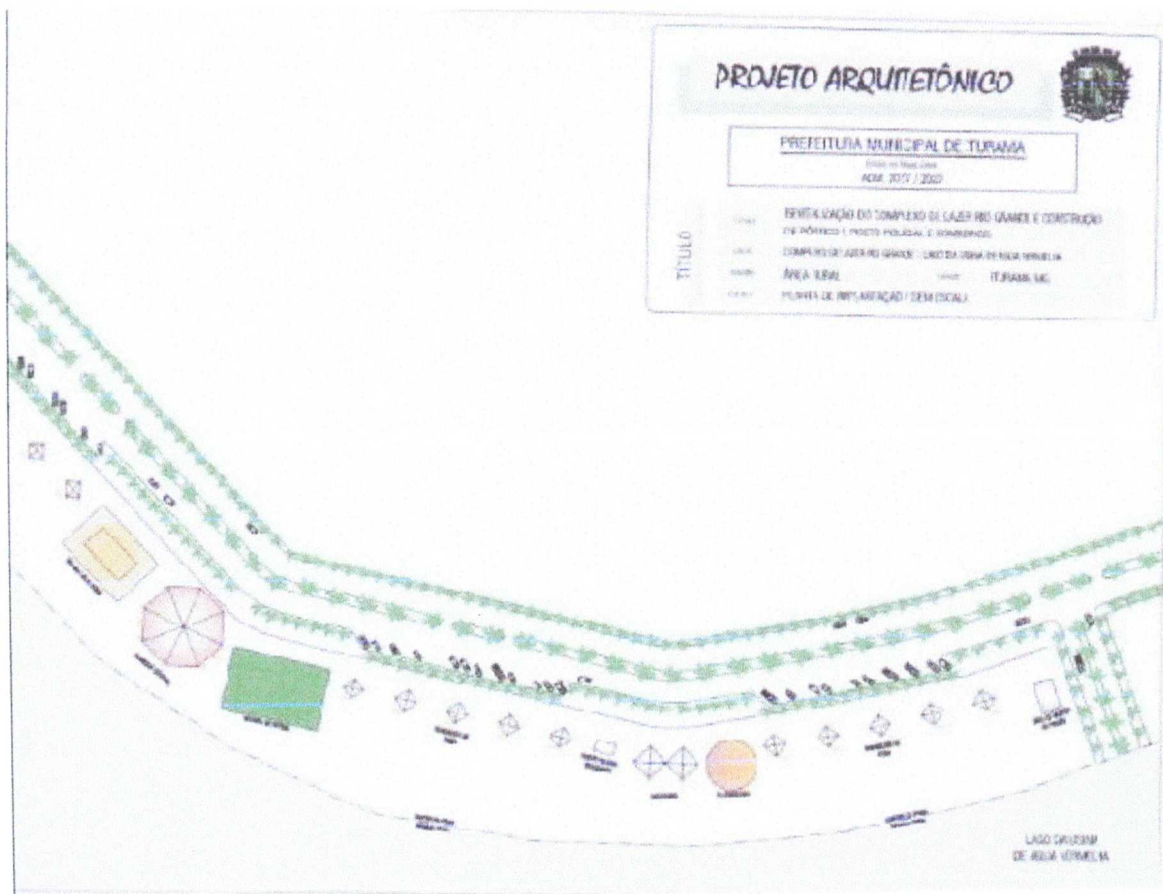



Cratera

Localizada na Rodovia 497 a 16 Km da Sede. A cratera é uma paisagem natural, de aproximadamente 30 hectares, com 500 metros de extensão, e 30 metros de profundidade. É resultante de uma erosão natural, por decomposição de rochas basálticas, formada pelo desgaste de rocha vulcânica. Trata-se de uma área de cerrado e Campo-cerrado, com a presença de uma gleba significativa de mata, com espécies nobres. Sua flora é rica em espécies nativas conhecidas regionalmente como: lixeira, pau-terra, pequi, araticum, guarita, murici, capitão e árvores nobres como: aroeira, angicos, patacas, óleo copaíba, jatobá, ipê e etc. Há também a presença de cerrado, grande quantidade de bromélias e algumas espécies de orquídeas. Dentro da cratera há uma nascente que atravessa toda a reserva, onde podem ser vistos animais silvestres como: macaco-prego, seriemas, tatus, veados, cachorro do mato, lobo guará, pequenas aves, cobras e onças.

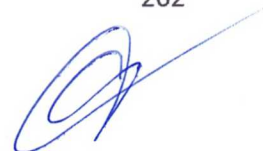

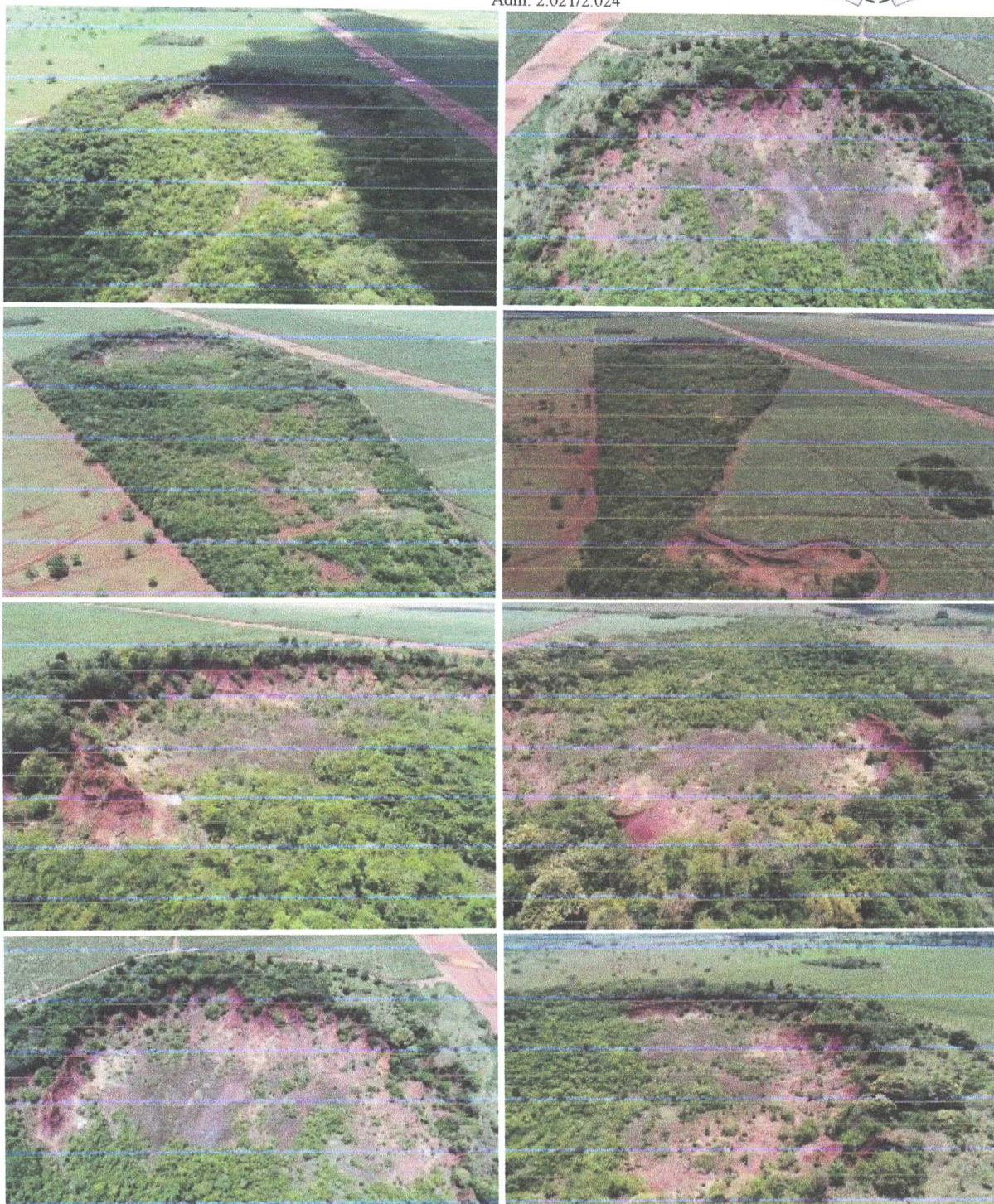

CAPÍTULO II

PLANO DIRETOR DE TURISMO DE ITURAMA

PLANO DE AÇÃO

O turismo em Iturama

Atualmente, a economia de Iturama apresenta uma estrutura forte e bastante diversificada entre os segmentos da indústria, comércio e serviços. Despontam-se principalmente o setor da indústria de açúcar e álcool, pecuária, energia, comércio, prestação de serviços e de transporte.

Sistema de turismo

Os conjuntos das relações ambientais, da organização estrutural e das ações operacionais do turismo do Município de Iturama estão estruturados de forma sistêmica através das instituições gestoras - Conselho Municipal de Turismo (COMTUR) e Secretaria Municipal de Turismo - tendo como elemento de gestão financeira o Fundo Municipal de Turismo (FUMTUR). Juntas, essas instituições oportunizam o alinhamento dos princípios, ideias e procedimentos necessários para o desenvolvimento da atividade no território. A organização do turismo em Iturama está assim estabelecida:

Organograma



Premissas básicas

Desenvolver um modelo de turismo resultante de um planejamento integrado e participativo, com foco na sustentabilidade, respeito aos valores e identidade locais, aproveitamento adequado dos recursos e potencialidades, promovendo a competitividade das empresas envolvidas, gerando desenvolvimento e qualidade de vida.

Missão

Implementar políticas e articular estratégias pactuadas para o desenvolvimento turístico sustentável de Iturama.

Visão de futuro para 2027

Tornar Iturama um destino sustentável, reconhecido internacionalmente pelo turismo e consolidando nos segmentos de negócios e eventos.

Objetivo Geral

Desenvolver a atividade turística, valorizando os aspectos culturais, históricos e ambientais, e buscando ideias para dinamizar o turismo na cidade para gerar renda e lazer para a população local.

Objetivos Específicos

Contribuir para a revalorização da identidade cultural e promover a preservação de patrimônios, bens culturais, tradições e costumes da população.

Conselho Municipal de Turismo

Foi criado o Conselho Municipal de Turismo - COMTUR e o Fundo Municipal de Turismo – FUMTUR do Município de Iturama/MG foi instituído pela LEI Nº 3.960, DE 24 DE MAIO DE 2010, com o objetivo de implantar a política municipal de turismo, sendo este um órgão consultivo, deliberativo e de assessoramento, organizado através da presente Lei, especificamente para promover e incentivar o desenvolvimento sustentável do Município através turismo, considerando os fatores ambientais, econômicos, socioculturais e político-institucionais, nos termos do art. 180 da Constituição Federal.

O poder da regionalização do turismo

Para que uma cidade possa estruturar e se qualificar para o turismo é necessário o envolvimento direto das comunidades receptoras. São elas que protagonizarão essa história. Todo esse movimento se traduz na capacidade de atuação mútua do cidadão brasileiro, o qual deve perceber-se parte fundamental desse processo. O que se apresenta na política de regionalização,

são direcionamentos para promover o desenvolvimento como estratégia de agregação de valores do cidadão, de sua cultura, de suas produções, de seus saberes e fazeres, propiciando a integração de todos os setores econômicos e sociais em prol de um objetivo comum: melhorar a qualidade de vida das populações receptoras e dinamizar a economia do País.

As ações de regionalização têm como objetivo possibilitar um desenvolvimento permanente e duradouro para as regiões, assim como a superação e a minimização dos impactos negativos causados, no passado, por uma visão fragmentada do turismo. Pensando assim o município de Iturama, esta participando de todas as ações regionais que visem o desenvolvimento do turismo, incluído os projetos da Alta Mogiana, unindo Minas e São Paulo.

Etapas do Plano Municipal de Turismo

- Reunião de planejamento e pesquisa inicial de gabinete;
- Palestras de sensibilização da comunidade;
- Oficina de planejamento estratégico com grupo de trabalho;
- Formatação do COMTUR e Grupo de Trabalho;
- Módulo operacional – fase dos diagnósticos;
- Módulo operacional – levantamento das ações de estruturação do Plano Municipal.
-

Justificativa do planejamento

Um Plano Estratégico ocupa-se das decisões, que em matéria de desenvolvimento turístico, são tomadas pelos diversos atores envolvidos na atividade, ou seja, é um processo de conscientização, sensibilização e capacitação dos vários segmentos que compõem a estrutura do município. Especialmente, para que despertem e reconheçam a importância e a dimensão do turismo como gerador de emprego e renda, conciliando o crescimento econômico com a preservação e a manutenção do patrimônio histórico, cultural e ambiental, tendo como fim a participação da comunidade e empresários nas decisões de seus próprios recursos. Somente por meio do planejamento participativo é possível apresentar ao destino um plano de desenvolvimento turístico sustentável, que se pauta pelo tripé:

- Filosofia de processo: porque a construção é permanente (Pontos Fortes X Pontos Fracos, Oportunidades X Ameaças);

- Foco no rumo: evitando a dispersão e centrando em prioridades;
- Compromisso com a otimização: tirando o máximo proveito dos recursos internos (capacidade e disponibilidades) com a dinâmica do ambiente externo.

Iturama poderá ter como uma das suas principais atividades econômicas no turismo. Em virtude disso, e de ser um dos principais possíveis destinos turísticos do Estado de São Paulo, Mato Grosso do Sul, Goiás e Minas Gerais, a cidade já vem sofrendo várias intervenções e estudos de entidades relacionadas ao turismo, tais como Ministérios, Secretarias de Estado, Associações e Sistema S. Tudo isso culminou em várias iniciativas independentes de desenvolvimento do turismo. Ou seja, é chegado o momento de integrar essas iniciativas e fazer com que o turismo cresça de maneira adequada e sustentável, com a união de todos os segmentos e aproveitamento de todos os estudos feitos anteriormente. Portanto, essa é a proposta deste Plano, para que o turismo possa ser um importante instrumento transformador da economia local. A elaboração de um Plano Municipal de Turismo, como um estudo analítico do cenário turístico de Iturama, tem como objetivo desenvolver e manter a identidade local, determinando os objetivos, estratégias e ordenando as ações que nortearão o desenvolvimento sustentável do turismo da cidade.

Em conformidade com a Constituição de 1988 definiu o turismo como um dos fatores de desenvolvimento social e econômico: “Art. 180. A União, os Estados, o Distrito Federal e os Municípios promoverão e incentivarão o turismo como fator de desenvolvimento social e econômico” (BRASIL, 1988).

Definiu ainda os Planos Diretores como instrumento básico da política de desenvolvimento e expansão urbana.

Art. 182. A política de desenvolvimento urbano, executada pelo Poder Público municipal, conforme diretrizes gerais fixadas em lei, tem por objetivo ordenar o pleno desenvolvimento das funções sociais da cidade e garantir o bem estar de seus habitantes. § 1º O plano diretor, aprovado pela Câmara Municipal, obrigatório para cidades com mais de vinte mil habitantes, é o instrumento básico da política de desenvolvimento e de expansão urbana.

Metodologia

Para elaboração do Plano de Turismo de Iturama foi feito de forma participativa. A condução foi feita pela secretaria municipal de turismo e pelo COMTUR, mas contando com a contribuição substancial de gestores públicos, grupo de empresários e artesãos da cidade. Ou seja, este plano é fruto de um esforço coletivo de busca, coleta, discussão e validação de informações, que expressam a vontade do município em relação ao desenvolvimento da atividade turística. As etapas de construção do Plano aconteceram conforme a metodologia que segue:

- Reunião de Formação do Grupo Gestor do Planejamento;
- Palesira de sensibilização sobre a importância do planejamento para o turismo;
- Oficinas de Diagnóstico (levantamento de pontos fortes, fracos, oportunidades e ameaças – Análise SWOT);
- Oficina de Levantamento de Ações;
- Oficinas de Direcionamento Estratégico (construção de missão, segmentos prioritários, políticas e fatores críticos de sucesso);
- Reunião para validação do direcionamento e objetivos;
- Oficinas e reuniões de Priorização de Ações.

A oficina de planejamento foi realizada em duas etapas, no Centro Técnico de Capacitação Técnica do Trabalhador - CTT, onde tivemos oportunidade de estar contando com a presença de membros do grupo gestor do Plano, bem como, pessoas interessadas no trade turístico e da comunidade ituramense. Vale destacar que apesar da participação ter sido aberta a todos, a presença nos encontros se manteve praticamente a mesma. Houve um grupo bastante interessado durante todo o processo, no entanto, alguns estiveram somente em momentos pontuais. Destaca-se que o horizonte previsto para o planejamento foi de dois anos, ou seja, de agosto/2018 à 2020 o que não restringe a inclusão de ações no decorrer do processo, visando à aplicabilidade do mesmo no período previsto.

Conceituação técnica

A elaboração do PDT de Iturama contempla os seguintes princípios:

I. Planejamento estratégico voltado ao mercado turístico

II. Desenvolvimento sustentável

III. Planejamento participativo

IV. Planejamento integrado

A seguir a especificação de cada um deles:

I. Planejamento estratégico voltado ao mercado turístico:

Definição de produtos e mercados para concentração de esforços; identificação de pontos fracos e fortes, oportunidades e ameaças; análise das medidas necessárias para correção de rumo e a busca por maior competitividade; definição de investimentos para consolidar a posição da área turística no mercado turístico; atendimento aos segmentos de demanda e de diferenciação de destinos competidores.

II. Desenvolvimento sustentável:

Atender e beneficiar os turistas e principalmente a população local, beneficiando-os das mais diversas formas, sejam elas na geração de emprego e renda, no uso dos recursos naturais de forma que supra as necessidades atuais sem comprometer a capacidade de atender as futuras gerações; provisão de infraestrutura e melhoria dos espaços urbanos disponíveis e utilizáveis; prevenção e controle dos impactos estratégicos (oportunidades e riscos ambientais) decorrentes do desenvolvimento turístico.

III. Planejamento participativo:

Compreendem-se as comunidades como detentoras de conhecimento a ser compartilhado e protagonista do processo; procurou-se valorizar o conhecimento e a experiência de cada participante, propiciando momentos de troca de experiências e fomentando a ajuda mútua e responsável pelo desejo e pela iniciativa de empreender processos de mudança; fortalecimento das ações entre os representantes dos setores público e privado, incluindo as organizações sociais.

IV. Planejamento integrado:

Definição das ações necessárias para melhorar a competitividade de Iturama como destino turístico, independentemente dos responsáveis pela execução dessas ações e das fontes de financiamento.

Análise do ambiente

Para levantamento diagnóstico foi utilizada a metodologia de análise SWOT, que consiste em analisar o ambiente interno Forças/Strenghts e Fraquezas/Weaknesses, nesse caso, fatores relativos ao município e sua gestão, bem como, o ambiente externo em que foram analisadas as forças externas ao município, que têm direta influência nos resultados, Oportunidades/Opportunities e Ameaças/Threats. A constatação desses itens advém do resultado de uma análise combinada, incluindo levantamentos em oficinas participativas, pesquisa em fonte secundária de dados e entrevistas individuais com atores do trade turístico. A fim de facilitar a leitura, o levantamento diagnóstico foi agrupado em **cinco dimensões**: Turismo, Infraestrutura, Meio Ambiente, Esporte e lazer e Cultura. Ressalta-se que os itens a seguir estão listados em ordem aleatória, não havendo intenção, neste momento, de colocá-los em grau de importância. Separação dos grupos, coordenador, cronometrista, anotador. Análise interna: pontos fortes (utilizar), pontos fracos (eliminar); Análise externa: ameaças (evitar), oportunidades (aproveitar).

ANÁLISE SWOT					
ANÁLISE INTERNA	FORÇAS		ANÁLISE EXTERNA	OPORTUNIDADES	
	1. Rio Grande;			1. Duplicação/criação de faixa adicional da Rodovia MG-255 que liga Iturama a BR 153 (Iturama, São Francisco de Sales, Itapagipe, Cruzeta) com percurso de 125 km;	
	2. Córrego Tronqueira;			2. Duplicação/criação de faixa adicional da Rodovia MGC 497, da Ponte Alencastro divisa de Mato Grosso do Sul com Minas Gerais que liga Carneirinho, Iturama, Distrito de Honorópolis a BR 364 (São Paulo – Cuiabá) com percurso de 169 km;	
	3. Localização Geográfica;			3. Duplicação/criação de faixa adicional da Rodovia MG 426, que sai da rodovia MGC 497 até a Ponte de Água Vermelha, divisa do Estado de São Paulo, percurso de 17 km;	
	4. Hidroelétrica de Água Vermelha;			4. Duplicação/criação de faixa adicional da Rodovia LMG 864, saindo da rodovia MGC	

		497, que liga a Rodovia BR 461, percurso de 20 km (União de Minas).
5. Aeroporto;		5. Pavimentação asfáltica da Rodovia BR 461, saindo da Rodovia MGC 497 a Rodovia MG 364 (São Paulo – Cuiabá) que sai de Iturama passando por União de Minas, Santa Vitória, que liga a Ponte de São Simão divisa do Estado de Goiás.
6. Hotelaria e Gastronomia;		6. Parque Distrito Industrial;
7. Feira Livre;		3. Recursos do Ministério do Turismo;
8. Feira Cultural 1º de Maio;		4. Recursos do ICMS turístico do Estado;
8. Artesanatos;		5. Agencia de turismo;
9. Pesque Pagues;		6. Criação de parcerias com aeroclube da região;
10. Condomínios;		7. Canalização e revitalização dos Córregos Quati, Santa Rosa e Tronqueira;
11. Monumentos Religiosos;		8. Mapeamento dos bairros de Iturama para fortalecer ações localizadas;
12. Cratera;		9. Estimular empreendimentos com atrativos turísticos voltados para a pessoa idosa.
13. Pesca e Lazer;		
14. História de Iturama;		
15. Peregrinação de Santa Rita de Cássia;		
16. Eventos Turísticos (Moto Fest, Moto Cross, Trilhas, Rodeios, Carnaval, Passeio náutico, Campeonato de Pesca e Jet Ski, Passeio ciclístico, Festas Religiosas, Cavalgadas, Festival de Música Troféu Caiapó, Exporama);		
17. Aniversário de Iturama;		
18. Prainha Municipal (Amélia Francisca Ferreira);		
19. Natal que Brilha		
20. Centro Cultural		
21. Casa da Memória (Museu);		
22. Doces Artesanais;		
23. COMTUR / FUMTUR		
24. CTT – Centro Municipal de Capacitação Técnica do Trabalhador (Cursos técnicos pelo Sistema S e outros)		
25. Vila Olímpica		
26. Esportes e lazer		
27. Biblioteca Municipal		
28. Programa para a pessoa idosa		
29. Visitação ao local de Óvnis		

FRAQUEZAS	AMEAÇAS
------------------	----------------

1. Falta de Tratamento de esgoto em algumas áreas da cidade;	1. Drogas;
2. Falta de água tratada nos condomínios e coleta de esgoto;	2. Dengue;
3. Sinalização de trânsito e turística;	3. Turismo sexual, doenças sexualmente transmissíveis;
4. Inventário turístico;	4. Telefonia celular;
5. Pouco efetivo para segurança pública;	5. Seca prolongada;
6. Mendigos e usuários na rodoviária, praças e ruas;	6. Queda de energia (CEMIG);
7. Falta de conscientização dos cidadãos, quanto à limpeza pública;	
8. Fraca iluminação pública;	
9. Falta conscientização da população quanto ao patrimônio público;	
10. Animais soltos e abandonados;	
11. Ausência de programa de coleta seletiva do lixo;	
12. Falta de treinamento no atendimento ao cliente e quando existe baixo incentivo por parte da própria iniciativa privada;	
13. Centro de informação ao turista;	
14. Ausência de vigilância eletrônica;	
15. Falta de atenção especial para com as praças públicas;	
16. Falta de banheiros públicos/limpeza nas praças e na feira livre;	
17. Falta organização dos estacionamentos públicos (demarcação para motos, bicicletas e carros);	
18. Condomínio veraneio (organização, reestruturação e conscientização);	
19. Organização, fiscalização da feira livre;	
20. Falta de controle mais efetivo da vigilância sanitária no comércio;	
21. Transporte coletivo privado municipal;	
22. Falta de limpeza em terrenos	

públicos e privados;	
23. Falta de estruturação da Rodoviária;	

Segmentos Prioritários

Reuniões diversos setores e segmentos, como: motociclistas, segmentos turísticos, artesãos, empresários, rede hoteleira, vereadores, comunidade e setor público.

Ações do COMTUR

O COMTUR tem recebido capacitação para estar apoiando e ajudando a desenvolver os projetos a seguir:

Projetos de Roteiros Turísticos

Esses novos roteiros deverão tanto servir ao mercado regional, nacional como ao mercado internacional; a ideia central é que sejam aproveitadas as facilidades, oportunidades e potencialidades da região. Como sabemos, a criação de novos roteiros constitui uma das prioridades do Programa de Regionalização do Turismo – Roteiros do Brasil e deve partir de algumas premissas básicas, que são:

- a) o protagonismo das comunidades locais, apresentando e defendendo sua cultura, seus hábitos, usos e costumes;
 - b) a geração de postos de trabalho e renda;
 - c) a inclusão social da população local;
 - d) a agregação de valor aos produtos oferecidos, ou seja, a valorização dos produtos oferecidos.
- Esses projetos serão desenvolvidos pelos empresários, com o apoio dos Órgãos Oficiais de Turismo e o envolvimento das comunidades locais.

Oficina de apoio ao empreendedor do segmento Turístico

Inclusão das classes menos favorecidas da sociedade mesmo utilizando uma mão de obra cada vez mais qualificada, o turismo, dada a sua enorme capilaridade, gera grande parte de suas ocupações nas classes com baixa escolaridade: empregados em hotéis, restaurantes, bares, áreas de diversão, meios de transporte etc.

O turismo conta com duas formas principais de atrair divisas: por meio do fluxo de estrangeiros que visitam o país e também via investimentos diretos em atividades turísticas. Em ambas as formas, o Brasil vem tendo significativa expansão.

O turismo é capaz de gerar um número expressivo de repercussões nas localidades onde a atividade é introduzida ou ampliada. Um grande número de impactos econômicos positivos pode ser gerado com o desenvolvimento da atividade turística.

Abaixo serão relacionados os mais relevantes:

- a) A geração de novas ocupações permanentes e/ou temporárias;
- b) A criação de novos postos de trabalho parece ser o principal desafio dos tempos atuais.

O turismo surge com uma relativa importância estratégica, já que possui uma significativa capacidade de gerar empregos a um custo menor que em outros setores, como o comércio e a indústria.

Outra boa repercussão da ocupação da mão de obra local é sua retenção nas áreas turísticas, diminuindo o êxodo para as maiores cidades. Finalmente, salienta-se o impacto positivo gerado pela utilização de mão de obra qualificada, o que tende a elevar o padrão da própria mão de obra local; ampliação na arrecadação de tributos locais: o incremento da atividade turística provoca um crescimento na geração de tributos, na medida em que estes acompanham a elevação da renda gerada em determinada localidade.

O aumento no recolhimento de tributos pode gerar melhorias na infraestrutura turística e não turística, beneficiando, em maior ou menor grau, a população residente.

A expansão da renda gerada numa cidade onde se desenvolve o turismo amplia a massa salarial, os aluguéis recebidos, o lucro dos empreendedores locais que investiram naquela atividade etc. Isso provoca, pelo menos, dois impactos favoráveis ao ambiente econômico: uma melhoria no padrão de vida, já que circula mais dinheiro, ou seja, maior poder de compra local e os comerciantes e prestadores de serviço tendem a investir seus lucros na própria comunidade, o que não acontece obrigatoriamente com os empresários não residentes;

implantação de infraestrutura turística: a exploração da atividade turística, com raras exceções, pressupõe a existência de uma infraestrutura mínima.

A geração e aumento das compras locais: além de empregar fatores de produção locais (mão-de-obra, instalações, equipamentos etc.) os investimentos turísticos também tendem a adquirir seus insumos – alimentos, frutas, artesanatos, bens manufaturados etc.

Próximos ao local de venda, desde que haja competitividade. Tais compras irradiam internamente os benefícios gerados pela atividade turística e representam a forma pela qual a linha de frente beneficia àqueles setores que a suprem de bens e serviços; em economia é o que se chama de efeito “induzido” de um investimento.

A Organização Mundial do Turismo sugere três ações que podem ajudar a reduzir a ameaça de novos destinos turísticos. São elas:

- a) Criação de economias de escala: é possível criar economias de escala, a partir de investimentos em infraestruturas públicas (aeroportos, redes integradas de transportes etc.), privados (hotelaria, parques temáticos, centros comerciais, aviões de grande porte, grandes cruzeiros e trens) e pelo desenvolvimento de polos turísticos.
- b)

Por meio da coordenação das atividades produtivas, se podem elevar o padrão de qualidade da oferta, melhorar a negociação com fornecedores, fortalecer os esforços de marketing e, consequentemente, obter economias de escala, ao mesmo tempo em que se consolida a sustentabilidade das instituições;

- b) Diferenciação da região turística com a criação de uma marca corporativa: a maioria dos destinos turísticos tem sua própria marca. A marca corporativa constitui uma excelente estratégia de posicionamento de marketing e uma forma de estabelecer uma identidade territorial que por um lado pode diferenciar a oferta turística no mercado e por outro lado pode estimular o desenvolvimento de produção artesanal local que fortaleça a identidade regional;
- c) Alianças com operadores turísticos e distribuidores: normalmente as regiões turísticas oferecem roteiros que dependem de canais intermediários de distribuição para atingir seus clientes. É recomendável que as instituições de turismo criem e mantenham um bom relacionamento com operadores nacionais e internacionais de turismo para ampliar a

distribuição da oferta e garantir boas negociações. Essa aproximação deve ser estimulada pelas instituições públicas e privadas de turismo.

Uma estratégia para as instituições públicas e privadas de turismo é a criação de portais que oferecem informações globais sobre a região e sobre seus roteiros. Esses portais não devem ser confundidos com listas de meios de hospedagens, restaurantes e agências. Os portais devem ser atrativos, oferecer informações globais sobre a região e sobre seus roteiros, deve incitar o desejo de viajar, além de oferecer informações úteis.

Outra vantagem importante da utilização da internet como instrumento de comunicação é que permite que a oferta turística regional seja ofertada diretamente ao consumidor final, eliminando intermediários que em alguns casos, encarecem os custos dos turistas sem verdadeiramente agregar valor ao serviço. Esse é o princípio central da economia solidária ou do comércio justo. A internet pode estimular que agentes locais comercializem e negociem diretamente com clientes e, com isso, as relações de poder entre atores locais e distribuidores da oferta turística podem se reequilibrar, procurando a distribuição equitativa dos ingressos econômicos entre atores locais e os demais agentes que integram o ciclo produtivo.

Projetos de sensibilização turística da comunidade local

Significa, na prática, convencer as pessoas da comunidade de que sua organização e seu envolvimento são condições essenciais para o fortalecimento do Destino. Além disso, é importante enfatizar que a sensibilização possibilita, a cada participante, conhecer, valorizar e divulgar os atrativos naturais e culturais de sua região.

Fazer com que o desenvolvimento turístico se torne realidade é possível, mas, para tanto, é preciso estar sensível, ter iniciativa, ser criativo e trabalhar em conjunto e de forma organizada. Quando as pessoas estão sensíveis e organizadas em torno de um interesse coletivo, as ações alinhadas a esse interesse, propostas pelos diversos programas do Estado e de outras organizações, tornam-se mais eficientes, e a consequência são os benefícios mais facilmente distribuídos entre todos.

Para desenvolver o processo de sensibilização, são necessárias mudanças de percepção e de comportamento, mediante o conhecimento do objeto transformador da realidade em análise: o turismo. Além disso, também são necessárias transformações que quebrem resistências e motivem as pessoas a compartilhar o crescimento econômico e social do País. Deste modo, torna-se mais importante o querer coletivo do que o ideal individual. Por isto existe a necessidade de desenvolver projetos nesta ação.

Economia do município

Iturama se destaca como centro regional do Pontal do Triângulo Mineiro, sendo na área da saúde, educação, comércio, hotelaria e de serviços. A economia é baseada na agricultura e pastoreio, na plantação de cana-de-açúcar, a produção de açúcar e álcool e na prestação de serviços. Sua estrutura física e a organização da arquitetura urbana fazem dela uma referência nos diversos setores da economia, ainda somando a chegada da UFTM (Universidade Federal do Triângulo Mineiro), da Usina de Energia AES Água Vermelha, a implantação e a realização do esperado sonho da concretização do Porto Intermodal de Cargas, que une os estados de São Paulo, Minas Gerais, Mato Grosso do Sul e Goiás e que gera desenvolvimento para Iturama e região e vai alavancar o sistema de transporte hidroviário brasileiro.

Em questões de Hotéis e Pousadas, Iturama conta com várias opções para o bem estar do visitante e do turista, com preços adequados à concepção do hóspede. Por isso e demais fatores, Iturama se destaca no Triângulo como uma cidade para se investir e principalmente para se viver. Na área Industrial, encontramos indústrias de diferentes ramos, e hoje se destaca na área por ser composta por mais de 190 indústrias que alavancam a economia municipal como, por exemplo: A Usina Coruripe, sendo a maior empregadora da cidade; o Frigorífico Friboi e a Usina de Energia AES Água Vermelha.

A cidade também propicia aos investidores uma localização privilegiada, mão de obra abundante, e, aberta para investimentos e negócios.

Iturama é muito bem servida na área comercial, de transportes e energética, composta por uma ampla rede de supermercados, farmácias, clínicas médicas, bancos, hospitais, lojas de conveniência e um comércio diversificado.



Iturama também conta com 3 hospitais, 2 particular e 1 público, e ainda, várias clínicas de todas as especialidades e ramos. Na cidade, estão presentes 3 planos de saúde: Unimed, Bem Saúde e Austa Clinica.

Região Turística das Águas do Rio Grande

1. Nascente e Jusante

O Rio Grande nasce na Serra da Mantiqueira, em Bocaina de Minas (MG), e percorre 1.360 km até o Rio Paranaíba no município de Carneirinho em Minas Gerais, formando o Rio Paraná. O Rio forma a divisa natural de São Paulo com o estado mineiro.

Figura 1: Jusante do Rio Grande.



Fonte: Google Earth (2018)

2. Usinas hidrelétricas

O Rio é reconhecido nacionalmente pela sua força responsável pela geração de 7.640 MW, ou cerca de 13% do total da bacia do Rio Paraná, que tem uma capacidade instalada de geração de energia hidrelétrica de 38.660 MW, equivalendo a quase 64% do total do país. No Rio Grande, em cascata estão as usinas de Camargos, Itutinga, Funil, Furnas, Mascarenhas de Moraes, L. C. B de Carvalho, Jaguará, Volta Grande, Porto Colômbia, Marimbondo e Água Vermelha, de montante para jusante.

2.1 Usina Hidrelétrica Água Vermelha

A Usina Hidrelétrica de Água Vermelha ou Usina Hidrelétrica José Ermínio de Moraes fica localizada no município de Ouroeste e Iturama. Teve sua construção iniciada em 1973, sendo concluída em 1979, com potência instalada de 1.396 MW, a partir de um desnível máximo de 57 m.

O local onde foi construída a usina denominava-se Cachoeira dos Índios e era formada por várias quedas com nomes curiosos tais como: “Tombo das Andorinhas”, “Caldeirão do Inferno”, “Tombo dos Dourados”, “Tombo das Três Pedras”, Tombo da Fumaça” e “Véu de Noivas”.

A montante desta cachoeira há vários afluentes que contribuíram para aumentar o volume de água do rio Grande, entre eles o córrego “Água Vermelha” e, em função do deságue deste afluente ser água barrenta (terra vermelha), proveniente de erosões, surgiu o nome “Água Vermelha”.

Figura 2: Barragem da Água Vermelha.



Fonte: Google Earth (2018).

2.1.1 Ficha Técnica

Início da Operação: 22/08/1978 Extensão da Barragem: 3.940 metros

2.1.2 Reservatório

Área: 647 km² Cota Máxima Útil: 383,30 metros Cota Mínima Útil: 373,30 metros Cota de desapropriação: 384,00 metros A faixa de APP se inicia, conforme a Lei 4771 e Conama 302, na cota máxima útil e se estende por 100 metros nas áreas rurais.

Volume Útil de Água Acumulado: 11 bilhões de m³

2.1.3 Vertedouro

Número de Comportas: 8 Altura da Queda d'Água: 2.481 m³/s

2.1.4 Capacidade Instalada

Número de turbinas: 6 Tipo: Francis Potência por Unidade: 232,700 MW Queda útil nominal: 57 m

2.1.5 Subestação Elevadora

Número de Circuitos: 3 Tensão Nominal: 440 kV

3. Rio Grande e sua influência no nome Iturama

Pode-se observar que nos dias atuais o Rio Grande gera muita influência no município de Iturama, desde sua economia até como atrações turísticas, mas é interessante saber que o mesmo rio deu origem inclusive ao nome do município.

3.1 Etimologia do nome Iturama.

Há, hoje, várias traduções para o nome da cidade, todas elas derivadas da língua tupi:

- Segundo as interpretações de Joaquim Ribeiro Costa, José Carvalho e Cônego Osório, iturama (yty-terama) significa “região das quedas d’água”. Provavelmente, em referência às grandes cachoeiras que existiam onde é atualmente a Usina Hidrelétrica de Água Vermelha e que está de acordo com as autodenominações do povo mebêngôkre, que significa “homens do poço/lugar d’água” que vivia na região de Iturama.
- Alguns acham que o nome significa “Cidade das Cachoeiras”.
- Outros garantem que é “Região das Cachoeiras”.
- Segundo o relato do historiador Marcelo Aguiar, do qual grande parte deste texto foi extraída e que se encontra no arquivo público do município de Uberaba, um homem chamado José Carvalho, que é descendente de índios e que se intitula criador do nome

dato, explica o significado da palavra: “I”, diz ele, é “água”, “tu” é “tombo, queda” e “rama” é “latada, muitas, várias”. Ou seja, existiam muitas cachoeiras na região e o nome se adaptou imediatamente a esta realidade.

- Há relatos oficiais de que cachoeira pronunciava-se “iókót” e água era “incó” na língua dos Caiapós, sobre os quais escreveu José Joaquim Machado de Oliveira (Instituto Histórico e Geográfico Brasileiro do Rio de Janeiro).
- É possível o significado de “cachoeira promissora”, através da junção dos termos ytu (“cachoeira”) e ram (“promissor”)

4. Prainha

Figura 3. Prainha de Iturama.

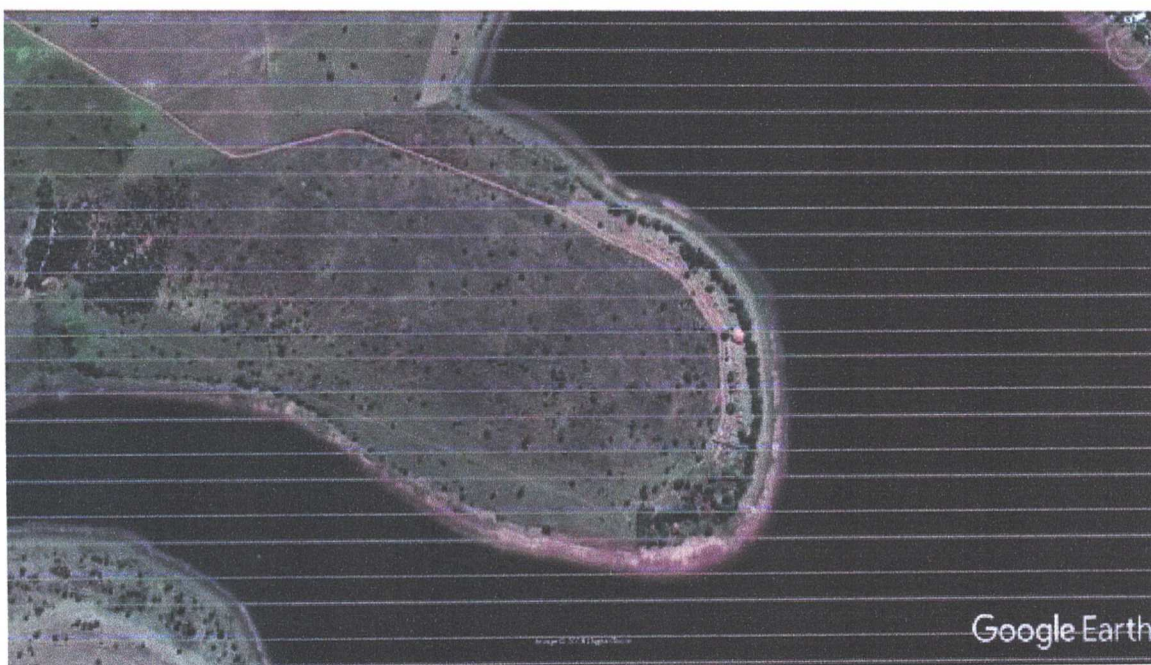

Fonte: Google Earth (2018).

Um exemplo de ponto turístico a ser explorado pelo município de Iturama é a sua prainha. O local é localizado nas margens dos braços do Rio Grande com uma extensão aproximada de 740 metros, localizado nas coordenadas: 19°47'29.22”S e 50°5'27.74”O, ficando a uma distância aproximada de 19 km da cidade e tem seu acesso por estradas de terra.

A prainha é palco de diversão e de lazer dos cidadãos não só Ituramenses, mas de toda a região. Sua estrutura conta com 25 quiosques abertos para uso do público, e um dos quiosques maior, funcionam como centro de atendimento, banheiros, lanchonete para atender visitantes e a comunidade local. Além das atividades cotidianas já presentes na prainha, eventos são realizados no local, como o campeonato de pesca esportiva “Iturama Fish”, campeonato de jet ski e outros.

5. Ranchos na beira do Rio Grande

As margens do Rio Grande há vários moradores, outros adquirem as áreas para lazer aos finais de semana, feriado e ou férias escolares. E ainda, visitantes alugam ranchos para curtir as belezas naturais do Rio Grande.

Figura 4. Braços do Rio Grande (diversidades de lugares a serem explorados).



Fonte: Google Earth (2018).

Ranchos às margens do Rio Grande.

Figura 5. Ranchos nos braços do Rio Grande.





Fonte: Google Earth (2018).

Figura 6. Rota das águas do Rio Grande, contorno de Iturama.

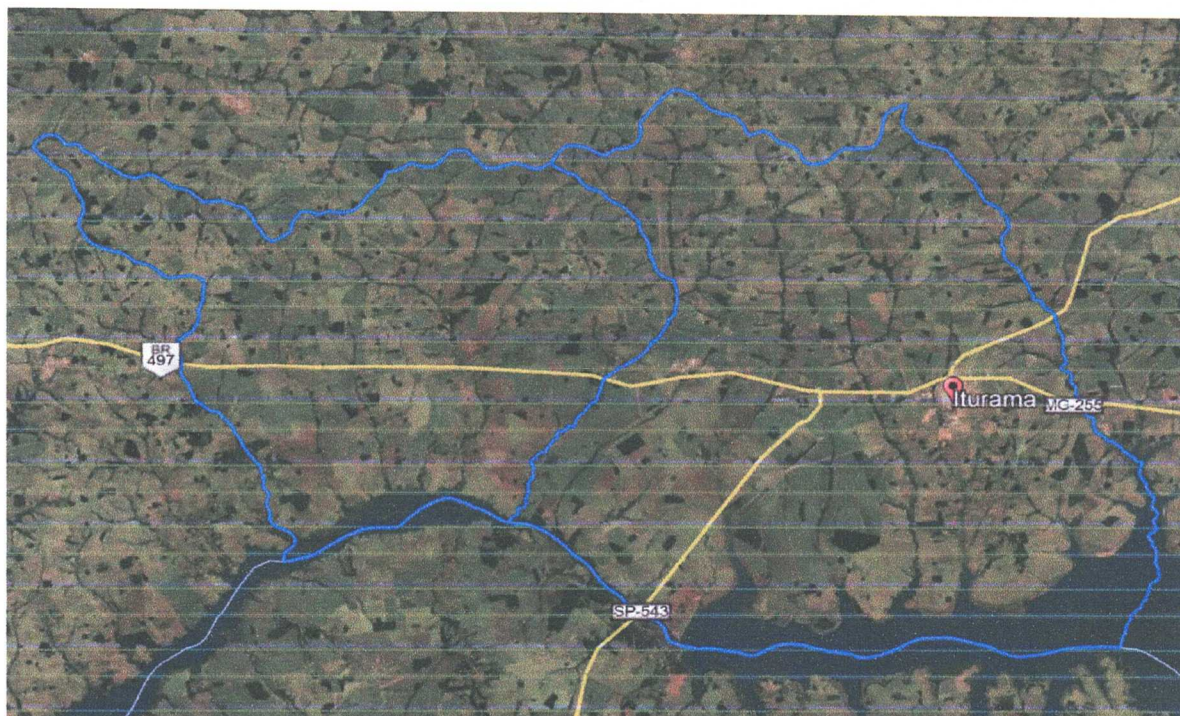

Fonte: Google Earth (2018).

Categorização dos municípios brasileiros

É um instrumento elaborado pelo Ministério do Turismo – MTur para identificar o desempenho da economia do setor nos municípios que constam no Mapa do Turismo Brasileiro. Esse instrumento, previsto como uma estratégia de implementação do Programa de Regionalização

do Turismo, permite tomar decisões mais acertadas e implementar políticas que respeitem as peculiaridades dos municípios brasileiros. Foi instituída por meio da Portaria nº 144, de 27 de agosto de 2015.

O Mapa do Turismo Brasileiro é um instrumento de orientação para a atuação do Ministério do Turismo no desenvolvimento de políticas públicas, tendo como foco a gestão, estruturação e promoção do turismo, de forma regionalizada e descentralizada. Sua construção é feita em conjunto com os órgãos oficiais de Turismo dos estados brasileiros.

O Mapa do Turismo se dividem em 5 categorias, de acordo com a Categorização dos municípios das Regiões Turísticas do Mapa do Turismo Brasileiro. O instrumento, elaborado pelo MTur, identifica o desempenho da economia do turismo para tornar mais fácil a identificação e apoio a cada um.

Dentro da metodologia, as cidades contempladas nas categorias A, B e C contam com 95% dos empregos formais em meios de hospedagem 87% dos estabelecimentos formais de meios de hospedagem, 93% do fluxo doméstico e têm fluxo internacional. O conjunto de municípios dos grupos D e E reúnem características de apoio às cidades geradoras de fluxo turístico. Muitas vezes são aquelas que fornecem mão de obra ou insumos necessários para atendimento aos turistas.

Ao analisarmos de forma geral o relatório emitido pelo Ministério do Turismo – MTur, nota-se uma grande concentração de casos nas categorias D e E, entende-se que esse resultado reflete a realidade, uma vez que, na grande maioria, o turismo encontra-se em estágio inicial, o que é refletido a partir do desempenho nas variáveis selecionadas para análise.

Circuito Turístico do Pontal do Triângulo Mineiro

O Circuito Turístico do Pontal do Triângulo Mineiro está sendo desenvolvido pela prefeitura. Foi produzido um catálogo, é o resultado de um trabalho iniciado em 2018, para consolidar Iturama e a região como um polo profissionalizado e competitivo para atração de turistas. Além da prefeitura, do apoio do Sebrae-MG e da Associação Comercial e Industrial, participam do

projeto dezenas de empresas ligadas aos segmentos de meios de hospedagem, alimentação fora do lar, agências de turismo e comércio diferenciado.

“Os empresários participarão de capacitação em gestão pelo Sebrac, que visa melhorar a qualidade e gestão dos serviços e produtos. Além disso, desenvolveremos com eles ações para adequar propriedades rurais e urbanas, formatar roteiros e passeios e implantar uma estrutura de recepção aos turistas”.

O Catálogo com dados históricos e culturais, curiosidades, atrações e produtos diferenciados oferecidos pelo município de Iturama, e, posteriormente pelos municípios de Carneirinho, Limeira do Oeste, União de Minas, Campina Verde e São Francisco de Sales. Serão em média 5.000 exemplares, distribuídos gratuitamente em hotéis e pontos turísticos. Também serão distribuídas 15.000 unidades de uma versão condensada, no formato de guia de bolso, além do aplicativo disponível para os sistemas IOS, Android e Windows Phone.

PLANO DE TRABALHO/AÇÕES E METAS

O Plano de Trabalho é um documento em que se registram as atividades, os objetivos e as tarefas necessárias, e esta ferramenta será utilizada para organizar e sistematizar informações relevantes para a realização do PMT.

As metas e as ações estarão elencados no Anexo II deste Plano Municipal de Turismo.

CAPÍTULO III

ESTUDO DA DEMANDA TURÍSTICA

Na semana de 26 a 30 de novembro de 2018, foi realizada uma pesquisa de Estudo da Demanda Turística de Iturama, com 500 pessoas entrevistadas na cidade de Iturama.

A pesquisa foi realizada com recursos humanos da própria Secretaria de Turismo, com a aplicação de um questionário simples (anexo I), com possibilidade de respostas objetivas.

A pesquisa entrevistou 500 (quinhentas) pessoas e tratou de assuntos diretamente relacionados ao turismo, e ajudou a evidenciar as seguintes situações:

O gênero dos entrevistados dividiu a amostra em duas fatias, com 49% de participação de mulheres e 51% de participação masculina.

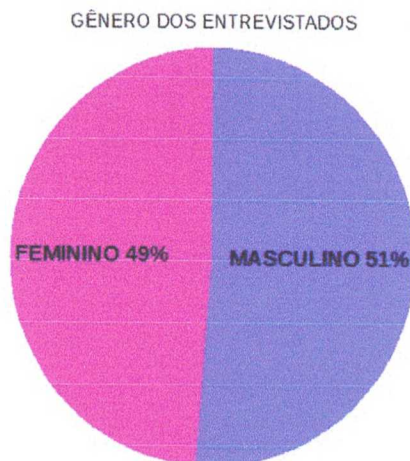

Fonte: Pesquisa Estudo da Demanda Turística de Iturama (Secretaria Municipal de Turismo, 2018)

Com relação à origem dos entrevistados, vale destacar que 146 (29%) pessoas eram moradores de Iturama. Os demais, cuja origem é de outros municípios/distritos, são representados no gráfico abaixo. Percebe-se que as cidades do entorno são as que mais originam viajantes com destino a Iturama.



Fonte: Pesquisa Estudo da Demanda Turística de Iturama (Secretaria Municipal de Turismo, 2018)

Assim, fica evidente que a grande maioria dos visitantes de Iturama origina-se no próprio Estado de Minas Gerais (82,2%), seguido por São Paulo (13,6%) e Mato Grosso do Sul (2,6%)

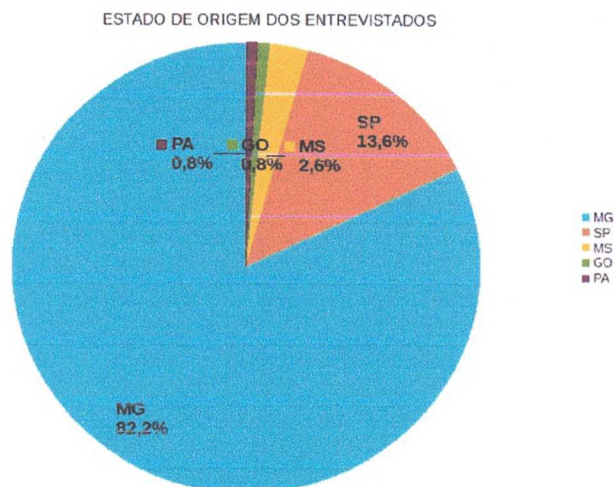

A seguir há uma compilação de todos os dados coletados na pesquisa do turismo, apresentados de forma gráfica para um melhor entendimento.

Todos os formulários que originaram os gráficos abaixo estão arquivados e a disposição de auditorias futuras na Secretaria Municipal de Turismo.

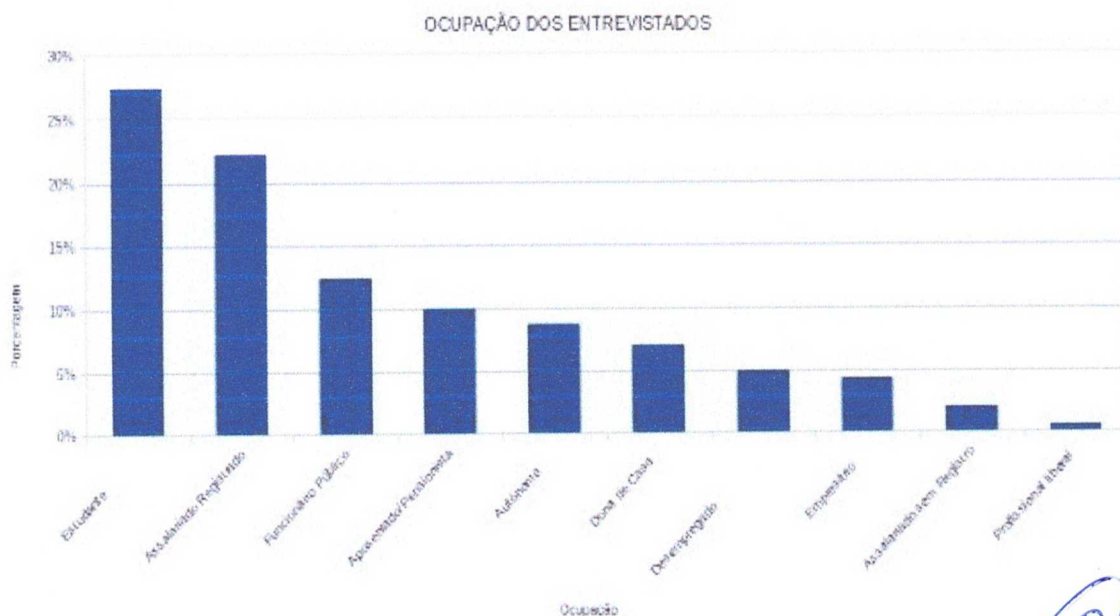

PERCEPÇÃO DO ENTREVISTADO A RESPEITO DA CIDADE

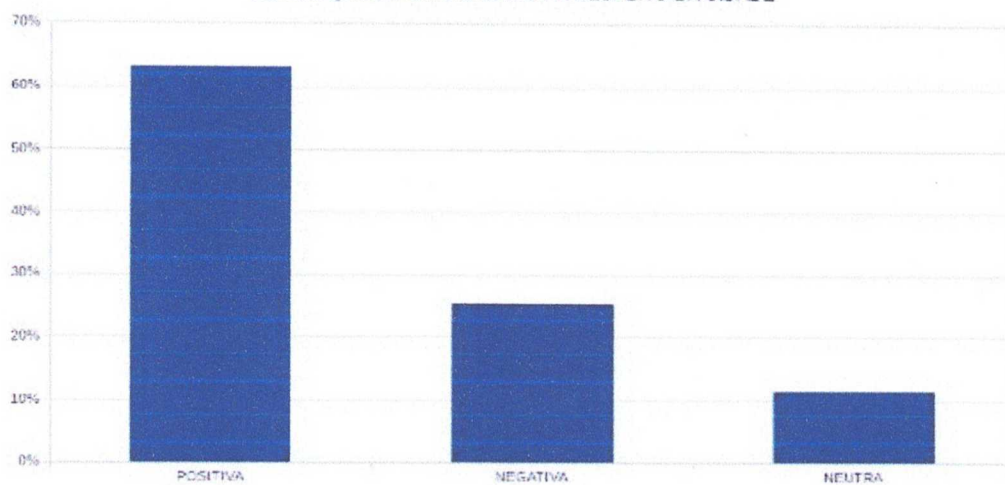

MEIO DE TRANSPORTE PARA ACESSO À CIDADE

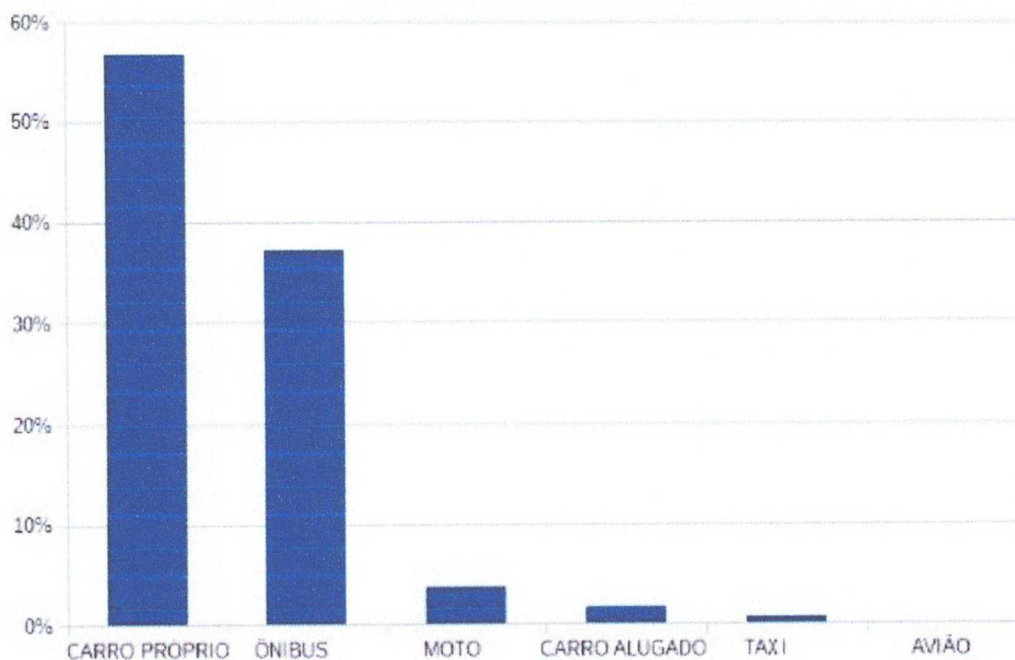

HOSPEDOU-SE NA CIDADE?

Considerados aqui somente os entrevistados não moradores (354 pessoas)

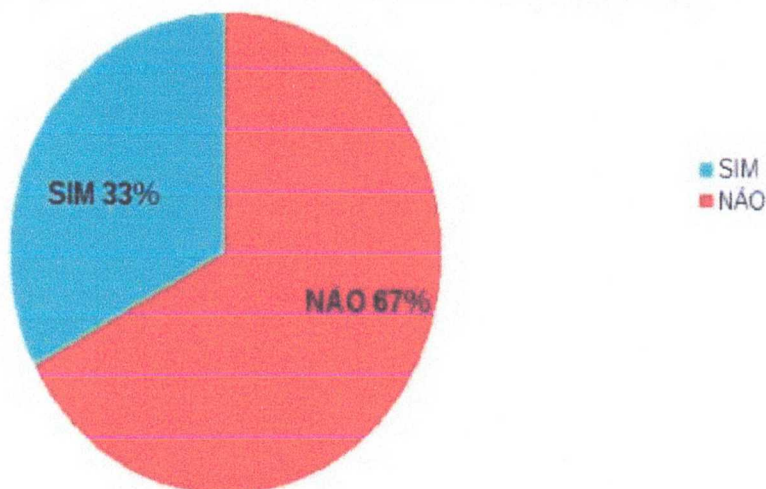

GASTO MÉDIO DOS VISITANTES

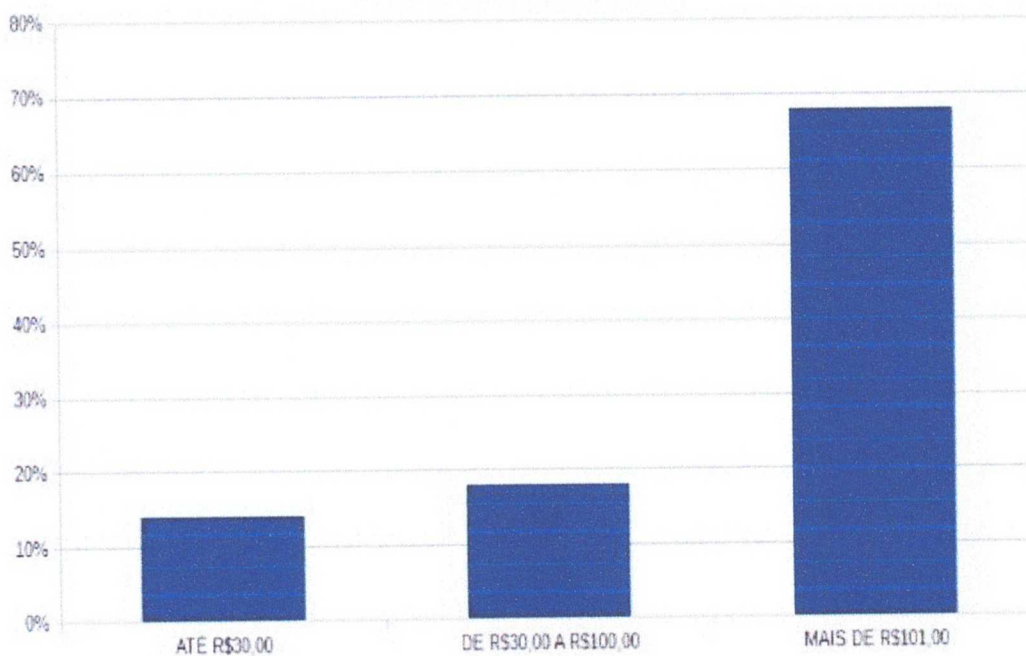

EVENTOS FREQUENTADOS

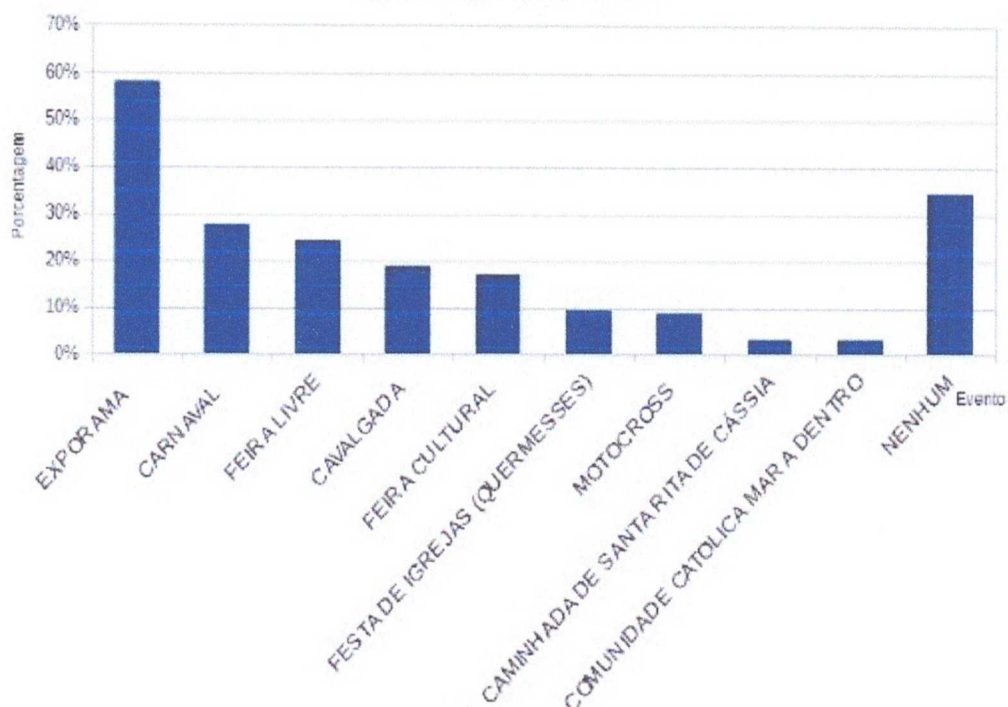

FAIXA ETÁRIA DOS ENTREVISTADOS

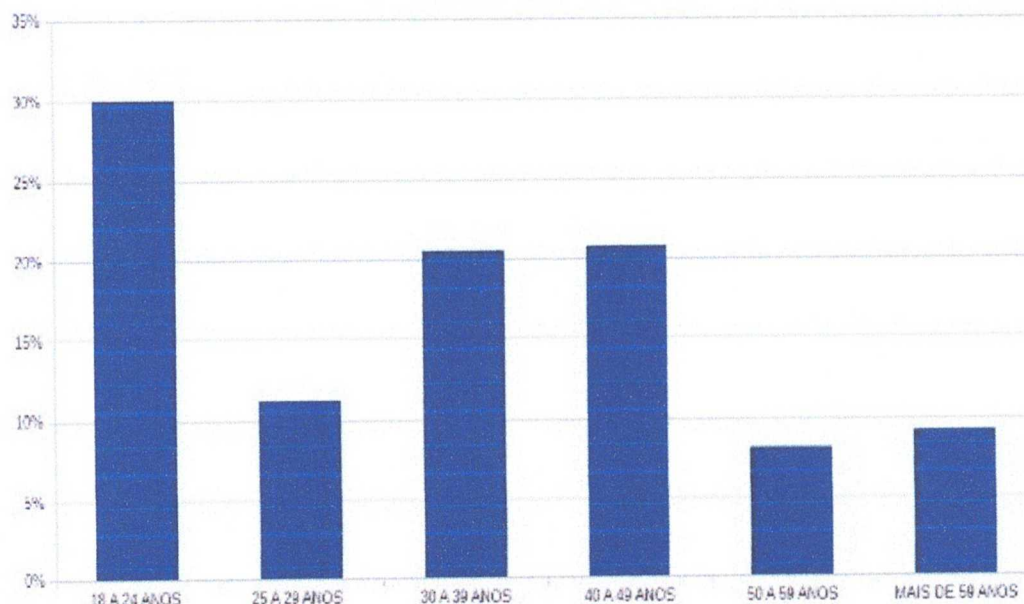

Cemig, **Bacia do Rio Grande**. Disponível em: http://www.cemig.com.br/pt-br/A_Cemig_e_o_Futuro/sustentabilidade/nossos_programas/ambientais/peixe_vivo/Paginas/ri_o_grande.aspx. Acesso em 18 de julho de 2018.

Cemig, **Usinas Bacia do Rio Grande**. Disponível em: http://www.cemig.com.br/pt-br/A_Cemig_e_o_Futuro/sustentabilidade/nossos_programas/ambientais/peixe_vivo/Paginas/usinas_grande.aspx. Acesso em 18 de julho de 2018.

Prefeitura de Iturama, **Iturama Fish 2018 recebe pescadores de várias cidades da região**. Disponível em: <http://www.iturama.mg.gov.br/Iturama-Fish-2018-recebe-Pescadores-de-varias-cidades-da-Regiao.html>. Acesso em 18 de julho de 2018.

Wikipédia, **Iturama**. Disponível em: <https://pt.wikipedia.org/wiki/Iturama>. Acesso em 18 de julho de 2018.

Wikipédia, **Usina Hidrelétrica de Água Vermelha**. Disponível em: https://pt.wikipedia.org/wiki/Usina_Hidrel%C3%A9trica_de_%C3%81gua_Vermelha. Acesso em 18 de julho de 2018.

Wikipédia, **Rio Grande**. Disponível em: [https://pt.wikipedia.org/wiki/Rio_Grande_\(Minas_Gerais\)](https://pt.wikipedia.org/wiki/Rio_Grande_(Minas_Gerais)). Acesso em 18 de julho de 2018.

Câmara Municipal de Iturama, **Parlamentares**. Disponível em: <https://www.iturama.mg.leg.br/processo-legislativo/parlamentares>. Acesso em 24 de agosto de 2018.

IBGE, **Panorama do município**. Disponível em: <https://cidades.ibge.gov.br/brasil/mg/iturama/panorama>. Acesso em 14 de setembro de 2018.

Câmara Municipal de Iturama, **Legislação Municipal**. Disponível em: <https://www.iturama.mg.leg.br/leis/legislacao-municipal>. Acesso em 25 de setembro de 2018.

Prefeitura de Iturama, **Plano Diretor**. Disponível em: <http://www.iturama.mg.gov.br>. Acesso em 19 de outubro de 2018.

Revista UFO, **Caso Caiana: desdobramentos de um clássico da Ufologia Mineira**. Disponível em: <https://ufo.com.br/artigos/caso-caiana-desdobramentos-de-um-classico-da-ufologia-mineira.html>. Acesso em 19 de dezembro de 2018.

Pesquisa Estudo da Demanda Turística de Iturama

1 MUNICÍPIO/ESTADO:		2 GÊNERO () MASCULINO () FEMININO							
3 OCUPAÇÃO () Assalariado Registrado () Autônomo () Estudante () Funcionário Público () Profissional liberal () Aposentado/Pensionista () Empresário () Dona de Casa () Desempregado () Assalariado sem Registro									
4 FAIXA ETÁRIA () 18 A 24 ANOS () 25 A 29 ANOS () 30 A 39 ANOS () 40 A 49 ANOS () 50 A 59 ANOS () MAIS DE 59 ANOS									
5 COM QUAL FREQUÊNCIA VISITA ITURAMA? () PRIMEIRA VEZ () SEMANALMENTE () MENSALMENTE () SEMESTRALMENTE () ANUALMENTE									
6 QUAL O PRINCIPAL MEIO DE TRANSPORTE UTILIZADO PARA VIR A ITURAMA? () CARRO ALUGADO () ÔNIBUS () MOTO () CARRO PRÓPRIO () TAXI () AVIÃO									
7 GASTO MÉDIO EM ITURAMA () ATÉ R\$30,00 () DE R\$30,00 A R\$100,00 () MAIS DE R\$101,00									
8 DEFINA A CIDADE DE ITURAMA EM UMA PALAVRA									
9 PRINCIPAL MOTIVO DA SUA VINDA A ITURAMA? () COMÉRCIO () SAÚDE () EDUCAÇÃO () CULTURA () LAZER () NEGÓCIOS () VISITA A PARENTES/AMIGOS									
10 PRINCIPAIS EVENTOS QUE COSTUMA PARTICIPAR (Marque mais de uma opção, se necessário) () EXPORAMA () FEIRA LIVRE () CAMINHADA DE SANTA RITA DE CÁSSIA () CAVALGADA () FEIRA CULTURAL () MOTOCROSS () CARNAVAL () FESTA DE IGREJAS (QUERMESSES) () COMUNIDADE CATÓLICA MAR A DENTRO () NENHUM									
11 O EVENTO QUE COSTUMA PARTICIPAR É ORGANIZADO POR () PODER PÚBLICO () INICIATIVA PRIVADA () ASSOCIAÇÕES									
12 VOCÊ ESTÁ HOSPEDADO EM ITURAMA? () SIM () NÃO		13 SE SIM, ONDE? () HOTEL () CASA DE AMIGOS/PARENTES () CASA ALUGADA							
14 VOCÊ CONHECE ALGUM DESSES ATRATIVOS TURÍSTICOS DE LAZER E CULTURA? () PRAÇAS () VILA OLÍMPICA () IGREJA () RIO GRANDE () PARQUE DE EXPOSIÇÃO () RANCHOS () NENHUM									
15 AVALIE OS ITENS ABAIXO SOBRE A CIDADE DE ITURAMA CONFORME ESCALA:		1	2	3	4	5	6	7	NDA
1 - RECINTO DE EXPOSIÇÃO		()	()	()	()	()	()	()	()
2 - VILA OLÍMPICA		()	()	()	()	()	()	()	()
3 - IGREJAS		()	()	()	()	()	()	()	()
4 - RESTAURANTES/BARES		()	()	()	()	()	()	()	()
5 - HOTEIS		()	()	()	()	()	()	()	()
6 - TAXIS		()	()	()	()	()	()	()	()
7 - EVENTOS		()	()	()	()	()	()	()	()
8 - PRAÇAS		()	()	()	()	()	()	()	()
9 - SINALIZAÇÃO URBANA		()	()	()	()	()	()	()	()
10 - SAÚDE		()	()	()	()	()	()	()	()
11 - LIMPEZA URBANA		()	()	()	()	()	()	()	()
12 - SEGURANÇA PÚBLICA		()	()	()	()	()	()	()	()
13 - SINALIZAÇÃO TURÍSTICA		()	()	()	()	()	()	()	()
14 - TRANSPORTE PÚBLICO		()	()	()	()	()	()	()	()
15 - TRÂNSITO		()	()	()	()	()	()	()	()